

生協・共済加入と 食堂パスのご案内



加入手続きは下記の期日までに行なってください

推薦試験合格の方

2024年 **2月29日**(木)

前期試験合格の方

2024年 **3月22日**(金)

後期試験合格の方

2024年 **3月29日**(金)



名古屋大学消費生活協同組合

〒464-0814 名古屋市千種区不老町1

☎ **052-781-1111** (生協組合員コーナー) 🌐 <https://www.nucoop.jp/fresh/>
平日10:00~17:00

名古屋大学生のための
「受験生・新入生応援サイト」を
ご覧ください



CO・OP学生総合共済に加入して 「安全・安心の学生生活」を



名古屋大学 副総長 (学生支援担当)
人文学研究科 教授

佐久間 淳一

ご入学おめでとうございます。これからみなさんの名古屋大学での学生生活が始まります。大学生になると、高校時代と比べていろいろな面で可能性や自由度が大きく広がります。レベルの高い授業や研究、語学、読書、部活動やサークル活動、アルバイト、ボランティア、留学や旅行、親元を離れての一人暮らし、自炊、インターンシップなど、新しい環境での初めての経験に向けて、日々夢を膨らませていることと思います。

さて、学生生活を始めるにあたって、みなさんに忘れないでもらいたいことがあります。さまざまな可能性や自由度が広がることと背中合わせで、リスクや責任も大きくなるということです。成人年齢が18歳に引き下げられたので、皆さんは法律的にも大人として扱われることとなります。トラブルを起こせば、その責任は皆さん自身が負わなければなりません。また、大学生になると、生活スタイルそのものも変わってきます。例えば、夜遅くまでアルバイトをしたり、仲間と一緒に遊んだりして、生活のリズムが夜型に傾くなど、不規則な生活を送りがちになり、体調ばかりでなく、精神面でも不安定になることが少なくありません。一人暮らしを始めて、外食やコンビニで買った食事が増え、栄養が偏って病気になってしまうこともあります。新型コロナウイルスなど、様々な感染症によって入院するリスクもなくなったわけではありません。また、新しい環境への適応や、人間関係などに悩み、こころの病になることもあります。日常的にも、授業やアルバイトに遅れそうになって自転車で急いでいたため転倒してけがを負ってしまうといったことも起こり得ます。そうすると、治療や入院のための費用が必要になってきます。

ですので、みなさんには、これらのリスクへの備えとなる保障制度の有効な選択肢の一つとして、CO・OP学生総合共済への加入をぜひ考えていただきたいと思います。このCO・OP学生総合共済は、学生の皆さんが困ったときにお見舞い（共済金）をおくことを目的として1981年にはじまりました。全国で約69.7万人が加入する学生どうしのたすけあいの制度です。掛金を定額に抑え、もしもの場合には充実した保障をめざしていることは、これまでの給付実績にもよく表れています。CO・OP学生総合共済は24時間365日、国内ばかりでなく留学や旅行などにおける海外の活動も保障の対象となっています。みなさんが入学時に加入する「学生教育研究災害傷害保険」（学研災）から保険金が支払われた場合でもCO・OP学生総合共済の給付を申請できます。

リスクへの備えは怠らず、多様な可能性に向かって積極的にチャレンジしていただきたい、というのが学生支援を担当している私の願いです。

大学生協のしくみ



名古屋大学生協は皆様からの出資金をお預かりし、それをもとにさまざまな商品やサービスを提供しています。また組合員の意見・要望をサービスの向上や改善に活かしています。



名古屋大学の中で利用され、名古屋大学の中で還元されるシステム



食堂



購買



書籍



旅行

名古屋大学生協は、名古屋大学と業務委託契約を結んでいます。



大学生協は自分たちの生活を自分たちで良くしていく組織です。入学準備から卒業までのキャンパスライフを名古屋大学生協がサポートします。名古屋大学生協は名古屋大学と業務委託契約を結んでいます。名古屋大学からお部屋探し・新生活準備・学生食堂・教科書販売等、学生の福利厚生をはじめ教育支援や研究支援他の、業務委託を受けています。大学からの期待に応えながら大学との信頼関係を築いています。

名古屋大学生協の概要

- 組合員数(学生・院生・教職員等) 約25,400人

新入生の99%が組合員

- 供給(売上)高 約32億9,458万円
- 出資金高 約4億1,572万円

2024年2月現在

加入するには



◎ 5口 20,000円の出資をお願いします。

※出資金は卒業時に定款の定めに基づき返還いたします。

名古屋大学生協のホームページにアクセスしてお申し込みください。
詳しくは19ページのご案内をご覧ください。

◎ 大学生協アプリ (公式) について

大学生協へのご加入後、学生ご本人のスマートフォンにアプリを入れていただくことで以下のサービスが利用いただけます。

- 電子組合員証の表示
- 生協電子マネーの利用
- 営業時間の確認
- 食堂パス (食事専用定期券)

組合員向けサービス



組合員になると以下の様なサービスが受けられます。

◎教科書の購入

定価の10%off
書籍・雑誌は日常的に
10%offです。



◎食堂のご利用

昼食・夕食を生協組
合員価格でご利用で
きます。



◎大学生協アプリ

大学生協アプリには、
スマホ決済およびポイ
ント機能があります。



さらに

◎食堂パス

大学生協アプリを使っ
て食堂パス (食事専用
定期券) が利用できます。



◎文具・教材の割引

文具や実験用教材を
割引価格で購入でき
ます。



◎自動車学校の申込

価格だけではなく、短
期間取得など多くの
特典付きです。



生協の利用は「大学生協アプリ」のスマホ決済で

生協に加入いただくと、大学生協アプリでスマホ決済（生協電子マネー）がご利用いただけます。

大学生協アプリのスマホ決済とは・・・

教科書・教材購入や学内の学食で使える生協限定の電子マネーです。

- 教科書・教材・食堂の利用がキャッシュレスでスピーディー
- チャージした生協電子マネーは、卒業までご利用できます。現金を気にせずお会計ができます。
- 普段の利用でポイントが付いてお得です。ポイントアップのキャンペーンもあります。

生協電子マネーは、入学前の事前チャージをお願いします。
名大生安心プラン・基本プランと一緒に申込みができます。



教科書販売と大学生協アプリについて

新入生の教科書購入には大学生協アプリが必要です。

- ①教科書販売については、4月1日（月）開催予定の「教科書販売等ガイダンス」（会場：豊田講堂）でご案内します。
また教科書リスト・申込書の配布をします。必ずご出席ください。
- ②教科書購入に必要な「生協電子マネーチャージ」は、生協・共済等の加入申込と同時にWebにて必ず行ってください。（詳細は7～8ページをご覧ください）
学部ごとの教科書購入に必要なチャージ額は以下の通りです。

医学部・農学部	50,000円
工学部・情報学部・経済学部	40,000円
文学部・教育学部・法学部・理学部	30,000円



- ③教科書販売の詳細については、今後「名古屋大学生協 新入生応援サイト」でご案内します。

※スマートフォンをお持ちでない方は、生協組合員コーナーにご連絡ください。

別途ICカードを発行いたします。

組合員コーナー 〈TEL〉052-781-1111 〈メール〉kumiaiin-corner@coop.nagoya-u.ac.jp

大学生のための共済・保険について



大学生活は高校までとはちがいます

大学生になると、高校生の時と比べて想像以上に行動や環境が変化します。「今まで何も起こらなかったから、自分だけは大丈夫」とは言えません。

大学生活の中で遭遇するかもしれない万が一に備えておくことも大切です。特に学業継続への影響が大きい長期入院や危険が大きいスポーツによるケガへの保障など大学生活にあった保障があるものを選ぶことが大切です。



大学生には
大学生向けの
保障が必要です

これまでに他の学資保険や子供向け保険・共済に加入されている方も多いと思いますが、在学中に満期を迎えるものが少なくありません。在学中に無保障状態にならないようご注意ください。

また、満期を迎え大人向けの保障内容や掛金になることもあります。CO・OP学生総合共済は大学生のための制度ですから、お手頃な掛金で大学生活のリスクに備え充実した保障内容になっています。ぜひご加入ください。



CO・OP学生総合共済は保険とは違います

CO・OP学生総合共済は、困ったときにお見舞（共済金）をおくことを目的とした、学生どうしのたすけあいの制度です。掛金は、自分のためだけでなく、全国で約69.7万人の加入者をたすけるために使われます。また、扶養者にもしものことがあった時の保障も含まれています。

CO・OP学生総合共済はみなさんのご理解とご協力によって成り立っているため、すでに他の保険に入っている方を含め、すべての新生入生に加入をお願いしています。

CO・OP学生総合共済契約引受団体：日本コープ共済生活協同組合連合会



今加入している保険との違いをご確認ください

安心して大学生生活を送るために「保障内容」を確認しましょう

	チェック項目	学生総合共済・保険(学賠)	現在加入している保険
自分に対する保障	病気やケガによる入院の日額保障はいくらですか？	10,000 円	円
	入院は何日目から何日分保障されますか？	1 日目～ 360 日分まで	日目～ 日分
	うつ病などこころの病による入院も保障されますか？	保障あり	あり ・ なし
	アルバイトや旅行・留学(国内外)中も保障されますか？	保障あり	あり ・ なし
	学業継続のために扶養者の万が一に備えた保障はありますか？	扶養者事故死亡 扶養者事故重度障害 500 万円	あり ・ なし
	学内に給付申請窓口や相談コーナーはありますか？	生協の窓口あり	
他人に対する保障	以下の事例は保障の対象になりますか？		
	自転車通学中に他人にケガをさせたり、他人の物を壊した。	保障あり	あり ・ なし
	教育実習中に生徒にケガをさせた。	保障あり	あり ・ なし
	インターンシップ中やアルバイト先で備品を破損させた。	保障あり	あり ・ なし
学生本人が加害者になった時の示談交渉サービスはありますか？	示談交渉サービス付	あり ・ なし	
保障期間	在学中に満期を迎えませんか？	入学から卒業予定年まで	年 月まで
	プランや掛金が切り替わっていませんか？	1 年間の掛金 (共済) 14,400 円 卒業予定年まで	年間の保険料 円 プラン対象 歳～ 歳

すべての新生生に 名大生安心プランの加入をおすすめしています

名古屋大学生協では新生生のみなさんが大学生生活をはじめるときにあたり、おすすめの保障やサービスを含んだ「基本プラン」と卒業までより安心してお過ごしいただくための「名大生安心プラン」をご用意しています。安心の備えをご準備いただくことを心より願っております。





生協加入



自分自身の病気やケガだけではなく、事故などで他人に迷惑をかけた場合に保障。「今」困ったときにも、そして扶養者がもしもの時の学費費用もサポートします。

安心して大学生活をお過ごしいたぐための

名大生安心プラン

生協加入



「名大生安心プラン」の「就学費用保障保険」を1口にしたプランです。(自宅通学の方は「学生生活110番」も除いています。) ※扶養者様が十分な保障がある保険等に加入されている場合は、「基本プラン」をお選びください。

大学生活におすすめの保障が含まれる

基本プラン

1	生協加入出資金	食堂や店舗は生協に加入してご利用ください。	ご卒業時に定款の定めに基づき返還	5口 (1口 4,000円)	20,000円
2	CO・OP学生総合共済 (G1200コース)	病気での入院・ケガでの入院通院などの場合に保障します。こころの病による入院も保障します。		1年間の掛金 2年目からは口座振替	14,400円
3	学生賠償責任保険 示談交渉サービス付	一人暮らし特約なし(19H)	他人に迷惑をかけた場合の賠償責任を保障します。	1年間の保険料 2年目からは口座振替	1,800円
		一人暮らし特約あり(19HK)	他人に迷惑をかけた場合の賠償責任に加え、一人暮らしの住まいの家財損害や盗難などの場合に保障します。	1年間の保険料 2年目からは口座振替	8,500円
4	就学費用保障保険(19W) 学費費用の必要に応じて最大15口まで加入できます	扶養者の「もしも」でも学業を継続するための学費費用をサポートします。		1年目の保険料 2年目からは口座振替	2030年卒業予定(6年制1口) ※2 3,870円 2028年卒業予定(4年制1口) ※2 2,600円
共済掛金・保険料合計					
5	学生生活110番※1	住まいや自転車等での「今、困った」を解決するサービスです。		卒業予定年まで の一括払い	6年間の会費 14,170円※2 4年間の会費 9,450円※2
6	食堂パス※3	食堂パスのお申し込みが同時にできます。			選んだプランの金額を加算してください
7	生協電子マネーチャージ	大学生協アプリで食堂や店舗を利用するための初回チャージ金額です。開講前の教科書一斉に必要な金額を学部別に記載しています。			必要なチャージ金額を加算してください

生協への払込金額

※右の金額は⑦生協電子マネーチャージ額と⑧Webシステム利用料500円を含みますが、⑥食堂パスの金額は含みません。「食堂パス」をお申し込みの方は、⑥食堂パス金額も加算してください。

※Webから申し込みをし、コンビニで該当金額をお支払いください。申込み方法は19ページをご覧ください。

文学部、教育学部、法学部、理学部	(4年制)
情報学部、経済学部、工学部	(4年制)
医学部保健学科、農学部	(4年制)
医学部医学科	(6年制)

大学生協がおすすめする共済・保険・学生生活110番は 大学生活のリスクに対応した保障・サービス内容です

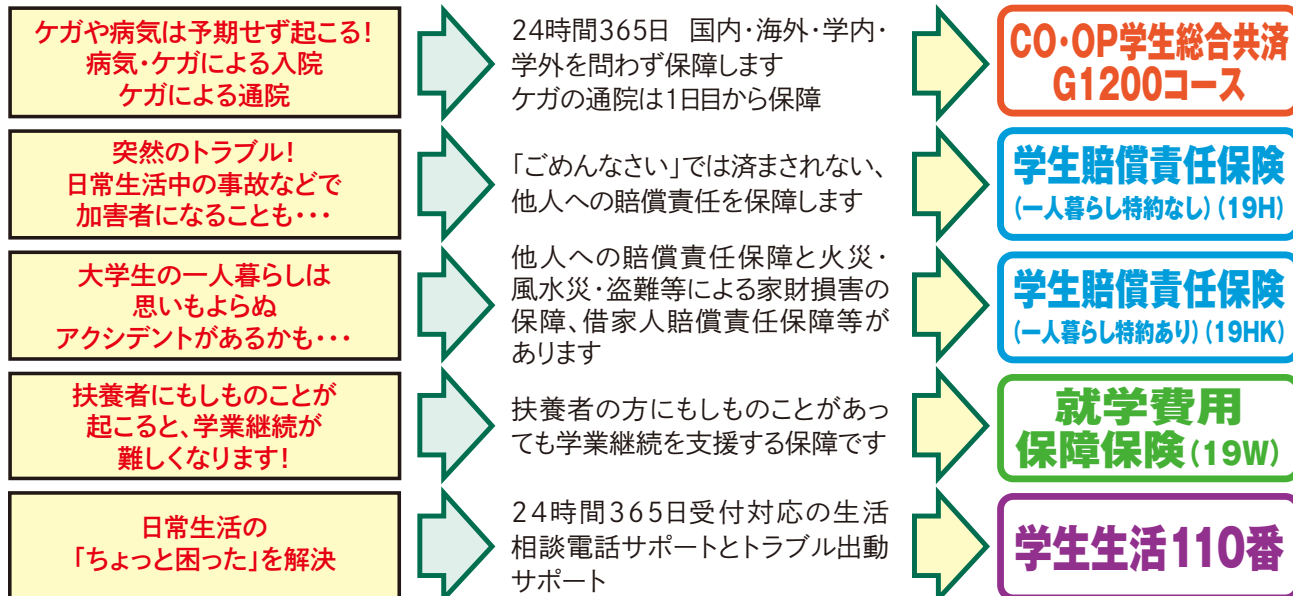

自宅生 (実家から通学)		自宅外生 (アパート・大学寮 などで一人暮らし)	
オススメ! 安心して大学生活をお過ごしいたぐための 名大生安心プラン		オススメ! 安心して大学生活をお過ごしいたぐための 名大生安心プラン	
安心して大学生活をお過ごしいたぐための 基本プラン		安心して大学生活をお過ごしいたぐための 基本プラン	
●	●	●	●
●	●	●	●
●	●	—	—
—	—	●	●
2口 医学部医学科6年制(2口) 7,740円 医学部医学科を除く 5,200円 全学部学科4年制(2口)	1口 医学部医学科6年制(1口) 3,870円 医学部医学科を除く 2,600円 全学部学科4年制(1口)	2口 医学部医学科6年制(2口) 7,740円 医学部医学科を除く 5,200円 全学部学科4年制(2口)	1口 医学部医学科6年制(1口) 3,870円 医学部医学科を除く 2,600円 全学部学科4年制(1口)
医学部医学科 23,940円 医学部医学科を除く全学部全学科 21,400円	医学部医学科 20,070円 医学部医学科を除く全学部全学科 18,800円	医学部医学科 30,640円 医学部医学科を除く全学部全学科 28,100円	医学部医学科 26,770円 医学部医学科を除く全学部全学科 25,500円
医学部医学科6年間 14,170円 医学部医学科を除く 9,450円 全学部学科4年間	—	医学部医学科6年間 14,170円 医学部医学科を除く 9,450円 全学部学科4年間	医学部医学科6年間 14,170円 医学部医学科を除く 9,450円 全学部学科4年間
選んだプランの金額を加算してください		選んだプランの金額を加算してください	
医学部、農学部 50,000円 情報、経済、工学部 40,000円 文、教育、法、理学部 30,000円	医学部、農学部 50,000円 情報、経済、工学部 40,000円 文、教育、法、理学部 30,000円	医学部、農学部 50,000円 情報、経済、工学部 40,000円 文、教育、法、理学部 30,000円	医学部、農学部 50,000円 情報、経済、工学部 40,000円 文、教育、法、理学部 30,000円
81,350円	69,300円	88,050円	85,450円
91,350円	79,300円	98,050円	95,450円
101,350円	89,300円	108,050円	105,450円
108,610円	90,570円	115,310円	111,440円

★ ⑧システム利用料500円が必要です。

※1)「学生生活110番」は、共済・保険とは別のサービスで、ジャパンベストレスキューシステム株式会社がサービスを提供しています。大学生協の組合員が加入できます。

※2) 1口当たりの保険料・会費は卒業までの期間により変わります。詳しい内容は、各パンフレットをご確認ください。

※3)「食堂パス」の詳細は12ページ以降をご覧ください。

「名大生安心プラン」「基本プラン」以外でのお申込みの場合は「ミニマムプラン」をご利用ください。Webでの手続きができない場合、その他は、当生協までお問い合わせください。

■アパート(住まい)契約と学生賠償責任保険(一人暮らし特約あり)ご加入について

- 大学生協で住まい(アパート・下宿など)を契約された方は、一部例外の物件を除き「学生賠償責任保険一人暮らし特約あり」「学生生活110番」が含まれる「名大生安心プラン」・「基本プラン」に必ず加入いただくようお願いしています。
- 契約された住まいの管理者が指定する火災保険に加入済の場合は、加えて二重に「一人暮らし特約あり」にご加入いただく必要はありません。この場合に「名大生安心プラン」をご希望される方は、「自宅生 名大生安心プラン」をお選びください。
- 大学寮に入られる方も「学生賠償責任保険一人暮らし特約あり」が含まれるプランにご加入ください。
- 入学当初は自宅から通学され、ご入学後に一人暮らしをはじめられた場合には、途中からでも「一人暮らし特約あり」に加入できます。名古屋大学生協本部でお尋ねください。

※CO・OP学生総合共済は学生組合員で発効日の年齢が満34歳以下の方がご加入できます。

「留学生・扶養を受けていない方」は掛金・保障内容が異なります。お手続きの前にコープ共済センターまたは名古屋大学生協までお問い合わせください。コープ共済センター 0120-16-9431

CO・OP学生総合共済について



病気やケガを24時間365日、学内・学外・国内・海外を問わず保障します。地震・噴火・津波によるケガも保障。全国で約69.7万人が加入している学生のための共済です



タヌロー
(大学生協共済キャラクター)

**名古屋大学生協の
CO・OP学生総合共済金支払実績**

2022年4月～2023年3月（1年間）

給付件数 **1,410件**

給付金額 約**1億2,260万円**

この実績は名古屋大学生協のCO・OP学生総合共済加入者の数字ですので、さらに多くの方が病気にかかったりケガをされていることが想定されます。もしもの時の備えとして、大学入学時には学生総合共済への加入をご検討ください。

共済金支払状況【2022年4月～2023年3月】		
病気入院	119	8,290,000
病気手術	63	3,150,000
事故入院	964	92,145,000
事故通院	215	4,486,000
事故手術	5	250,000
こころの早期保障	28	280,000
死亡	3	3,000,000
事故死亡	1	500,000
親扶養者死亡	11	5,500,000
扶養者事故死亡	1	5,000,000
総計	1,410	122,601,000(円)

共済金給付で最も多いのは事故によるケガでの通院です。中でもスポーツ中の事故によるケガが給付全体の多くを占めています。

環境が変わることで日常生活での事故が増加。慣れない下宿生活に起因するケガの事例も多くあります。また、アルバイト中の事故・ケガの報告も多いです。

こころの不調で早めに受診してもらえるよう「こころの早期対応保障」があります。精神疾患の治療を目的とし精神科専門療法の診療を初めて受けたときに保障するものです。

名大生が実際に給付を受けた共済金支払事例

○日常生活での事故

通院38日×2,000円=76,000円

合計76,000円の給付

遊びに行く途中、地下鉄の階段で足を踏み外した。



○部活中の事故

入院15日×10,000円=150,000円

手術1回×50,000円=50,000円

通院28日×2,000円=56,000円

合計256,000円の給付

部活の練習中、膝にケガをした。



○交通事故

入院3日×10,000円=30,000円

手術1回×50,000円=50,000円

通院90日×2,000円=180,000円

合計260,000円の給付

大学からの帰り、自転車で走行中に横断歩道で乗用車と衝突。左鎖骨を骨折した。



○部活中の事故

通院29日×2,000円=58,000円

合計58,000円の給付

ラクロスの練習中、落ちたボールを拾う際に、自分の手首が相手のスティックの下敷きになった。

○アルバイト中の事故

通院26日×2,000円=52,000円

合計52,000円の給付

アルバイト先の飲食店で、高所にあるものを取ろうとして踏み台から転倒。左肩・腰を痛めた。



※2021年度までの保障内容による給付事例を含みます。

2024年度は保障内容が異なります。

詳しくは「CO・OP学生総合共済」パンフレットをご覧ください。

幅広い保障を支える3つの安心ポイント



学内の窓口で給付申請手続き・相談が可能

講義の空きコマや昼休みなどにキャンパス内の生協窓口で気軽に相談や給付申請手続きができます。「申請にはどんな書類が必要なのか」といった疑問にお答えしていきます。



東山キャンパス・北部厚生会館1階にある「組合員コーナー」にて給付の相談・申請受付を行っています。お気軽にお問い合わせください。

給付申請の流れ

- ①生協へ連絡、相談する
病気やケガなどをしたら早めに生協へ。電話でもOKです。
- ②必要な書類を受け取る
その場で病気やケガの状況を聞き取ります。
必要な書類をお渡し、または郵送します。
- ③領収証や書類を提出する
治療が終わったら早めに書類を郵送してください。
- ④審査後共済金をお支払いします
必要書類を提出すると所定の日数以内に給付されます。

学生生活無料健康相談テレホン

○からだところの健康相談

からだところに関する悩みに専門の相談員がお答えいたします。対面では相談しにくい内容でも時間帯に関係なく安心して利用できます。

○くらしの相談

一人暮らしで困ったことやストーカーのトラブルなど、生活している上で困ったことの解決をお手伝いします。

病気・ケガの予防活動

十分な保障があっても、病気もケガもしないのが一番。

名古屋大学生協では、機関誌「Me～dia」でケガや病気の予防についての記事を掲載するなどして、予防の活動も行っています。

※「Me～dia」はこちらからもご覧になっていただけます。 https://www.nucoop.jp/coop/coop_492.html

保護者も
利用できます

24時間
365日
無料

専門の相談員がお答えします

【ヘルスアドバイザー】
看護師・保健師・管理栄養士

【メンタルヘルス】
臨床心理士など

【専門医】

内科・整形外科・外科・精神神経科・眼科・産婦人科

※学生生活無料健康相談テレホンの連絡先とご利用方法は、共済証書送付時にご案内します。

※病気になったりケガをしたりしなくても受けられるサポートとして、多くの学生・保護者に利用されているサービスです。

※応急処置・近所の病院の紹介、急に具合が悪くなったとき夜間でも受診できる病院の紹介のご相談に応じます。



CO・OP学生総合共済 Q&A

Q 他の保険に入っているのですが、共済には加入しなくていいですか？

A すでに加入している保険・共済があっても、あわせて加入されることをおすすめします。

CO・OP学生総合共済は他の保障がある場合でも共済金の請求手続きはできます。医療費以外の支出があっても充当できるので安心です。P.6にあるチェック表を参考にしてみてください。

Q 自宅通学なので加入しなくてもいいですか？

A 病気やケガ・賠償責任などのリスクは一人暮らしの方と同じです。

一人暮らしの方と同じように加入をおすすめします。

Q アパート契約の際に「火災保険に加入してください」と言われたのですが・・・

A 学生賠償責任保険一人暮らし特約あり(19HK)で保障されます。

家主に対して、他の部屋の方に対して、自分の家財に対してそれぞれ保障されます。
学生賠償責任保険については同封のパンフレットをご覧ください。

あわせておすすめする保険・サービス



学生本人の病気やケガ以外にも大学生には様々なリスクがあります。

CO・OP学生総合共済とあわせて下記の保険・サービスへの加入もご検討ください。

他人への賠償や一人暮らしに備える

学生賠償責任保険 (一人暮らし特約なし/ありの2種類があります)



学生賠償責任保険 (一人暮らし特約なし) (19H)

日常生活、正課の講義、インターンシップ中などにおける賠償事故を国内・国外問わず保障します。

- 他人の財物や商品を誤って破損させた
- 教育実習中に誤って生徒にケガをさせた
- 就業体験先から借りたパソコンを落として破損させた
- 自転車で通行人にケガをさせた など

実験・実習中に発生した加害事故による賠償金や、医療実習中に発生した事故による院内感染の予防措置・治療の費用を保障します。

自転車乗車中に他人をケガさせたり他人の財物を壊した場合など、1事故最高3億円まで保障します。
示談交渉サービス付 (国内での賠償事故)

学生賠償責任保険 (一人暮らし特約あり) (19HK)

他人への賠償責任とあわせて、借用住宅の破損や火災・水ぬれなどでの家財損害や盗難などの場合に保障します。

- 一人暮らし特約は国内のみの保障です (父母駆けつけ費用保障は除く)
- アパート・寮などで一人暮らしされる方が対象です
- 住み替え時も継続して保障されます

借家人賠償責任保障は1事故最高1,000万円まで保障します。
示談交渉サービス付 (国内での賠償事故)



SUPIC (スピーク)
(大学生協がおすすめしている保険のキャラクター)

※詳しい保障内容や加入・契約に関する重要事項説明は同封専用パンフレットで必ずご確認ください。

学業継続を支援する保障

就学費用保障保険



扶養者が病気やケガで死亡したり、ケガで重度後遺障害を負って学生本人が扶養者に扶養されなくなった場合の学資費用をサポートします。

学費に応じて最大15口まで加入できます。
(1口につき1年間最高25万円まで保障)

通学定期代や一人暮らしの家賃も保障対象。
(口数に関わらず年間10万円まで)

安心プランでは保護者の方のものの際に**1年間の学費が払える口数**にあたる2口をおすすめしています。

※詳しい保障内容や加入・契約に関する重要事項説明書は同封の専用パンフレットで必ずご確認ください。

今すぐの不安・トラブルに対応

学生生活110番



24時間・365日受付対応のコールセンター、水回りやガラス・鍵、自転車トラブルの際に出動します。(バイク・自動車ロードサービス含む)

トラブル出動サポート



生活相談電話サポート

一人暮らしの方だけでなく、自宅生の方にもおすすめです。
加入者だけでなく、保護者の方もご利用いただけます。

※詳しくは同封の専用パンフレットをご覧ください。



※学生賠償責任保険・就学費用保障保険は共済ではなく、日本コープ共済生活協同組合連合会が保険契約者となり、その会員である大学生協の学生組合員を被保険者とする団体契約の保険です。大学生協の学生組合員が加入できます。
※学生生活110番は共済・保険とは別の、悩みトラブル解決支援サービスです。

「食堂パス」で健康な食生活を



生協食堂からの健康で安心な食生活の提案

『大学生活の4年間、規則正しく、バランスと栄養を考えた食生活を送ってほしい』という保護者の皆様の願いを「食堂パス」にのせてお届けします。

2023年度4,246人の方が食堂パスを申し込み利用いただいています



生協食堂のご利用は大学生協アプリ（電子マネー）による
キャッシュレス決済をお願いしています

食堂パス（キャッシュレス決済）をおすすめする理由

- ① 1日に必要な食事量・栄養バランスを意識した食事で、健康的な生活につながります
- ② お得に食べることができ、経済的です
- ③ 残高を気にせず、チャージのわずらわしさもありません
- ④ 「univcoopマイポータル」で食事履歴・栄養価情報が確認できます



「食堂パス」って？



名古屋大学の学生の皆さんの生協加入率は99.7%（2023年度）、生協食堂の大学生協アプリ（電子マネー）での利用率は75%。電子マネー機能と食堂パスの機能追加で、レジ清算はスムーズで便利にご利用いただけます。

生協食堂の利用は、『大学生協アプリ（電子マネー）』によるキャッシュレス決済をお願いしています。大学生協アプリには2つの機能が備わっています。

- ① 食堂パス …… 食事専用定期券で、1日の利用限度額まで食堂での食事や生協づくり弁当・丼・焼き立てパン・冷凍弁当を購買店舗で利用することができます。
- ② 電子マネー …… あらかじめチャージすることで、購買／書籍／食堂で利用することができます。

『食堂パス』をおすすめする理由

- ① 1年間の食費の前払いなのでお得です。
生協食堂で使える食事専用定期券です。
- ② 食事代を生活費と分けて管理できるので「計画的」に食事をとることができます。
食費を確保することでお財布の中身や、大学生協アプリ（電子マネー）の残高を気にすることなく、きちんと食べることができます。
- ③ 「1日の利用限度額」まで何回でも利用できます。
授業のある日を中心に年間183日利用できます。（いつでもプランの方は、220日）
1日の食事を栄養バランスや摂取カロリーなどを考えながら取ることができ、規則正しく、健康的な食生活を送ることができます。
1日の利用上限額を超えても不足分は大学生協アプリ（電子マネー）から自動的に精算します。
- ④ 「食堂パス」を利用した食事履歴・栄養価情報は、「univcoopマイポータル」で詳しくみることができます。
- ⑤ 「残高返金制度」により、使わなかった分は、利用期間終了後、次年度への繰り越しに充てられ、無駄になりません。繰り越しは卒業年度まで継続できます。継続しない場合は生協が指定する方法で返金します。

食堂パス取扱店舗・対象商品

● 東山：南部地区

	営業時間	食堂パスで利用いただけるメニュー・商品
南部食堂1階 Mei-dining	平日 11:00～14:00	提供するメニュー全品 (飲料は指定商品のみ)
	土曜 閉店	
	日祝 閉店	
南部食堂2階 彩～Sai～	平日 11:00～14:00	提供するメニュー全品 (飲料は指定商品のみ)
	土曜 閉店	
	日祝 閉店	
南部購買	平日 10:00～17:00	生協手作り丼・弁当・冷凍丼・冷凍弁当 生協焼き立てパン 管理栄養士監修弁当・生協サラダ ほか
	土曜 閉店	
	日祝 閉店	
プランゾ	平日 8:15～13:30	生協手作り丼・弁当・生協焼き立てパン 管理栄養士監修弁当・生協サラダ ほか
	土曜 閉店	
	日祝 閉店	

● 東山：北部地区

	営業時間	食堂パスで利用いただけるメニュー・商品
北部厚生会館2階 北部食堂 Polaris Dining	平日 10:30～15:00 16:30～19:00	提供するメニュー全品 (飲料は指定商品のみ)
	土曜 11:00～14:00	
	日祝 閉店	
北部厚生会館1階 Hot Stand Polaris (テイクアウト)	平日 11:30～14:00	提供するメニュー全品 (飲料は指定商品のみ)
	土曜 閉店	
	日祝 閉店	
IB電子情報館1階 IBカフェ (テイクアウト)	平日 11:30～13:00	提供するメニュー全品 (飲料は指定商品のみ)
	土曜 閉店	
	日祝 閉店	
北部厚生会館1階 北部購買	平日 10:00～19:00	生協手作り丼・弁当・冷凍丼・冷凍弁当 生協焼き立てパン 管理栄養士監修弁当・生協サラダ ほか
	土曜 閉店	
	日祝 閉店	

● 東山：理系地区

	営業時間	食堂パスで利用いただけるメニュー・商品
ダイニング フォレスト	平日 11:00～14:00 17:00～19:00	提供するメニュー全品 (飲料は指定商品のみ)
	土曜 閉店	
	日祝 閉店	
レストラン 花の木	平日 11:30～13:30	提供するメニュー全品 (飲料は指定商品のみ)
	土曜 閉店	
	日祝 閉店	
理系ショップ	平日 8:00～19:00	生協手作り丼・弁当・冷凍丼・冷凍弁当 生協焼き立てパン 管理栄養士監修弁当・生協サラダ ほか
	土曜 閉店	
	日祝 閉店	
ラボショップ	平日 10:00～17:00	生協手作り丼・弁当・冷凍丼・冷凍弁当 生協焼き立てパン 管理栄養士監修弁当・生協サラダ ほか
	土曜 閉店	
	日祝 閉店	

● 鶴舞／大幸地区

	営業時間	食堂パスで利用いただけるメニュー・商品
医学部食堂	平日 11:00～14:00	提供するメニュー全品 (飲料は指定商品のみ)
	土曜 閉店	
	日祝 閉店	
医学部購買	平日 11:00～15:00	冷凍丼・冷凍弁当
	土曜 閉店	
	日祝 閉店	
大幸食堂	平日 11:30～13:30	提供するメニュー全品
	土曜 閉店	
	日祝 閉店	
大幸購買書籍	平日 11:00～13:30	管理栄養士監修弁当・冷凍丼・冷凍弁当 生協サラダ ほか
	土曜 閉店	
	日祝 閉店	

★2024年4月以降（予定）の営業時間、利用いただけるメニュー・商品を掲載しています。

★学事の変更などに対応して、営業時間・利用商品を変更させていただくことがあります。生協ホームページ掲載の「店舗営業時間」「食堂パス利用カレンダー」をお確かめのうえご利用ください。

https://www.nucoop.jp/service/service_502.html

食堂パス2024プランのご案内



①基本プランA:600



- ★1日1食程度利用される方、例年半数以上の方が申し込まれています。
- ★登校頻度が高い1年生におすすめのプランです。自宅生の方も多く利用されています。

春学期：2024年04月10日(水)～2024年07月31日(水)
秋学期：2024年10月02日(水)～2025年01月31日(金)

利用限度額	年間利用日数	最大利用額
600円／1日	平日 153日 土曜 30日	109,800円
購入額	98,000円(税込)	

最大
11,800円
お得!

②基本プランB:1200



- ★学部生の方で、一人暮らしやサークル活動などキャンパス滞在時間が長い方、大学院生の方など、一日2食利用を想定される方におすすめ
- ★持ち帰ることができる冷凍弁当も食堂パス対象なので、家での食事もお安いです

春学期：2024年04月10日(水)～2024年07月31日(水)
秋学期：2024年10月02日(水)～2025年01月31日(金)

利用限度額	年間利用日数	最大利用額
1200円／1日 土曜は600円まで	平日 153日 土曜 30日	201,600円
購入額	163,000円(税込)	

最大
38,600円
お得!

③いつでもプラン

食堂、購買の営業日ならいつでも利用できる、いつでも安心のプラン



一人暮らしの方や理系学部・大学院生の方におすすめ

- ★生協の食堂・購買が営業している日は、いつでも一日利用限度額*1まで利用できるプランを用意しました。
- ★夏季休業期間も実家に戻らない予定の方には、おすすめプランです

*1 平日1,200円を基本とし、土曜・夏季期間および特別提供日は600円を限度額としています。

春学期：2024年04月10日(水)～2024年07月31日(水)
夏休み：2024年08月01日(木)～2024年10月01日(火)
秋学期：2024年10月02日(水)～2025年01月31日(金)

※夏学期中の土曜日・お盆期間は休業につき、使用できません

利用限度額	年間利用日数	最大利用額
1200円／1日 土曜、夏期期間は600円まで	平日 153日 土曜/夏季 67日	223,800円
購入額	183,000円(税込)	

最大
40,800円
お得!

2024年度食堂パスカレンダー

《表の見方》

() 内の金額は1日の利用上限額

基本プランA(600円)、基本プランB(1200円)、いつでもプラン(1200円)

基本プランA(600円)、基本プランB(600円)、いつでもプラン(600円)

いつでもプラン(600円)



食堂パス対象外

2024年 4月	2024年 5月	2024年 6月	2024年 7月
Sun 1 Mon 2 Tue 3 Wed 4 Thu 5 Fri 6 Sat 7 Sun 8 Mon 9 Tue 10 Wed 11 Thu 12 Fri 13 Sat 14 Sun 15 Mon 16 Tue 17 Wed 18 Thu 19 Fri 20 Sat 21 Sun 22 Mon 23 Tue 24 Wed 25 Thu 26 Fri 27 Sat 28 Sun 29 Mon 30 Tue 31	Sun 29 Mon 30 Tue 1 Wed 2 Thu 3 Fri 4 Sat 5 Sun 6 Mon 7 Tue 8 Wed 9 Thu 10 Fri 11 Sat 12 Sun 13 Mon 14 Tue 15 Wed 16 Thu 17 Fri 18 Sat 19 Sun 20 Mon 21 Tue 22 Wed 23 Thu 24 Fri 25 Sat 26 Sun 27 Mon 28 Tue 29 Wed 30 Thu 31	Sun 27 Mon 28 Tue 29 Wed 30 Thu 31 Sat 1 Sun 2 Mon 3 Tue 4 Wed 5 Thu 6 Fri 7 Sat 8 Sun 9 Mon 10 Tue 11 Wed 12 Thu 13 Fri 14 Sat 15 Sun 16 Mon 17 Tue 18 Wed 19 Thu 20 Fri 21 Sat 22 Sun 23 Mon 24 Tue 25 Wed 26 Thu 27 Fri 28 Sat 29 Sun 30 Mon 31	Sun 1 Mon 2 Tue 3 Wed 4 Thu 5 Fri 6 Sat 7 Sun 8 Mon 9 Tue 10 Wed 11 Thu 12 Fri 13 Sat 14 Sun 15 Mon 16 Tue 17 Wed 18 Thu 19 Fri 20 Sat 21 Sun 22 Mon 23 Tue 24 Wed 25 Thu 26 Fri 27 Sat 28 Sun 29 Mon 30 Tue 31
2024年 8月	2024年 9月	2024年 10月	2024年 11月
Sun 27 Mon 28 Tue 29 Wed 30 Thu 1 Fri 2 Sat 3 Sun 4 Mon 5 Tue 6 Wed 7 Thu 8 Fri 9 Sat 10 Sun 11 Mon 12 Tue 13 Wed 14 Thu 15 Fri 16 Sat 17 Sun 18 Mon 19 Tue 20 Wed 21 Thu 22 Fri 23 Sat 24 Sun 25 Mon 26 Tue 27 Wed 28 Thu 29 Fri 30 Sat 31	Sun 1 Mon 2 Tue 3 Wed 4 Thu 5 Fri 6 Sat 7 Sun 8 Mon 9 Tue 10 Wed 11 Thu 12 Fri 13 Sat 14 Sun 15 Mon 16 Tue 17 Wed 18 Thu 19 Fri 20 Sat 21 Sun 22 Mon 23 Tue 24 Wed 25 Thu 26 Fri 27 Sat 28 Sun 29 Mon 30 Tue 31	Sun 27 Mon 28 Tue 29 Wed 30 Thu 31 Sat 1 Sun 2 Mon 3 Tue 4 Wed 5 Thu 6 Fri 7 Sat 8 Sun 9 Mon 10 Tue 11 Wed 12 Thu 13 Fri 14 Sat 15 Sun 16 Mon 17 Tue 18 Wed 19 Thu 20 Fri 21 Sat 22 Sun 23 Mon 24 Tue 25 Wed 26 Thu 27 Fri 28 Sat 29 Sun 30 Mon 31	Sun 3 Mon 4 Tue 5 Wed 6 Thu 7 Fri 8 Sat 9 Sun 10 Mon 11 Tue 12 Wed 13 Thu 14 Fri 15 Sat 16 Sun 17 Mon 18 Tue 19 Wed 20 Thu 21 Fri 22 Sat 23 Sun 24 Mon 25 Tue 26 Wed 27 Thu 28 Fri 29 Sat 30 Sun 31
2024年 12月	2025年 1月	2025年 2月	食堂パスでの利用可能な食堂・コンビニ店舗の営業時間はWebにて確認ください。 期中での学事の変更などによる営業日や営業時間の変更があります。予め確認のうえ、ご利用いただきますようお願いいたします。 http://www.nucoop.jp/shop/time.html 食堂パス2024年度カレンダー、利用可能店舗はWebでも確認いただけます。 2024年度カレンダーは3月1日以降確認いただけます。期中での学事の変更などによる提供日の追加、変更情報も確認いただけます。 http://www.nucoop.jp/dining/meal.html
Sun 1 Mon 2 Tue 3 Wed 4 Thu 5 Fri 6 Sat 7 Sun 8 Mon 9 Tue 10 Wed 11 Thu 12 Fri 13 Sat 14 Sun 15 Mon 16 Tue 17 Wed 18 Thu 19 Fri 20 Sat 21 Sun 22 Mon 23 Tue 24 Wed 25 Thu 26 Fri 27 Sat 28 Sun 29 Mon 30 Tue 31	Sun 30 Mon 31 Tue 1 Wed 2 Thu 3 Fri 4 Sat 5 Sun 6 Mon 7 Tue 8 Wed 9 Thu 10 Fri 11 Sat 12 Sun 13 Mon 14 Tue 15 Wed 16 Thu 17 Fri 18 Sat 19 Sun 20 Mon 21 Tue 22 Wed 23 Thu 24 Fri 25 Sat 26 Sun 27 Mon 28 Tue 29 Wed 30 Thu 31	Sun 28 Mon 29 Tue 30 Wed 31 Thu 1 Fri 2 Sat 3 Sun 4 Mon 5 Tue 6 Wed 7 Thu 8 Fri 9 Sat 10 Sun 11 Mon 12 Tue 13 Wed 14 Thu 15 Fri 16 Sat 17 Sun 18 Mon 19 Tue 20 Wed 21 Thu 22 Fri 23 Sat 24 Sun 25 Mon 26 Tue 27 Wed 28 Thu 29 Fri 30 Sat 1 Sun 2 Mon 3 Tue 4 Wed 5 Thu 6 Fri 7 Sat 8 Sun 9 Mon 10 Tue 11 Wed 12 Thu 13 Fri 14 Sat 15 Sun 16 Mon 17 Tue 18 Wed 19 Thu 20 Fri 21 Sat 22 Sun 23 Mon 24 Tue 25 Wed 26 Thu 27 Fri 28 Sat 29 Sun 30 Mon 31	

https://www.nucoop.jp/service/service_502.html

『食堂パス』のお申し込み手続き

- ①19ページの「お手続き方法」をご覧ください。
- ②Webサイトより「生協加入」「共済等申込」「Meicaチャージ」と同時に、『食堂パス』をお申し込みください。
★名大生協 Web に掲載の「ICカード利用約款」「マイルプラン(食堂パス)利用細則」をお読みになり、内容承諾のうえお申し込みください。
- ③お申し込み内容に基づき、コンビニ等で代金をお支払い頂いて、手続きは完了です。

ICカード利用約款 https://www.nucoop.jp/etc/etc_367.html

「マイルプラン(食堂パス)利用細則」 https://www.nucoop.jp/etc/etc_676.html



申込期限	推薦入試で合格された方	2024年 2月29日(木)まで
	前期入試で合格された方	2024年 3月22日(金)まで
	後期入試で合格された方	2024年 3月29日(金)まで

ご注意ください 入学後、スムーズに利用開始いただくためお申し込み期限を設定しています。期限を過ぎてのお申し込みは「利用開始日の遅れ」や「お申し込みをお受けできない」とことがあります。

名大生の先輩からのメッセージ



生協の食堂・購買店舗では、一日約9,000人(授業日平均)の学生、院生、教職員の皆さんの利用があり、そのうち4,246名の方が食堂パスを申し込み、日々食堂パスを活用されています。

先輩の声(食堂パス利用者)

僕が大学生活で楽しいと思う瞬間の一つは友達と一緒にお昼を食べながら授業の話や楽しい話をする事です!僕はお昼ご飯を食堂で食べます。学科の周りの子たちも食堂で食べる人が多いように感じます。食堂パスは好きなメニューをあまり値段を気にすることなく食べることができるのでおすすめです!僕は野菜を積極的に食べて健康に気をつけています。

工学部エネルギー理工学科 3年 横田力也さん(自宅生)



食堂パスを持っていて一番良かったことは、気軽に栄養のあるものが食べられることです。1人暮らしだとつい食費を削ってしまったり自炊をする時間がなかったりして栄養が偏りがちです。しかし、食堂パスのおかげで食費を気にすることなく手軽に栄養のある美味しいご飯を食べられるためとても助かっています。食堂には野菜たっぷりの小鉢が豊富にあるため、私はいつも小鉢をつけてバランス良く食べることを意識しています。

教育学部 4年 山腰香奈さん(一人暮らし生)

私は1人暮らしで親から仕送りをしてもらわない代わりに、いつでもプランを利用しています。教職科目等で5限まである日は昼食と夕食を大学の食堂で取りますが、自炊する余裕のある日は購買で冷凍弁当や学内で作られているパンを購入します。冷凍弁当は休日や他の日のためのストックに、パンはアルバイト前のおやつにするといったこともできます。また、いつでもプランは夏休みも使える日があるので、図書館で涼みながら勉強するときにも大活躍です。

文学部日本史学専攻 3年 狩野夕佳さん(一人暮らし生)

先輩の声(食堂パス非利用者)

食堂パスは使用していません。入学時に、入学金に加えて、教科書代やパソコン代、その他いろいろ結構な金額の出費があり、そこに食堂パスの金額をさらに払うのはきついと親に言われました。実家暮らしで、母が毎日弁当を作ってくれるので、食堂パスを持っていなくても、毎日きちんと食事できます。ただ、周りには実家暮らしでも食堂パスを持っている人が多く、休みに一緒にご飯を食べる人がいない場合もよくあるので、孤食することも多いです。

医学部保健学科放射線技術科学専攻 2年 矢田佳惟さん(自宅生)



私はお弁当を作って持って行くようにしていて、食パスは持っていません。しかし、1限から授業がある日は6時50分に家を出るので、なかなかお弁当を作れない日もあり、そんな日は購買で生協手作り弁当を買って食べます。入学時には電子マネーに残高がたくさんありましたが、夏休みには底をつき、チャージしながら買っています。生協手作り弁当も食パスを使って買えるので、食パスがあれば残高を気にせず食べられるのにな、と思っています。

文学部 2年 平松優里さん(自宅生)



私は食堂パスを利用していませんが、一年生の時は食堂パスを持っている人が多くて友達と一緒に学食に行くことがよくありました。午後の授業がなくてもお昼だけ友達と食べて帰る時もあります。初めは高頻度で食堂を使うことはないだろうと思っていましたが案外使う機会が多く、買ってあげれば良かったと思いました。食堂は大学の友達を作る交流の場にもなります。使用しなかった分のお金は全額返金され、買っても無駄になることはないのですおすすめです。

文学部文化人類学科 3年 浅野萌葉さん(自宅生)

○ 食堂店長からのメッセージ ○

食事提供のプロ集団がみなさんの日々の食事をサポートします。

感染症拡大でオンライン授業が増えたことで食生活が乱れがちという声を多く聞いています。生協食堂で毎日食事することで、安心で健康、そして経済的な食生活を送り、充実した大学生活につなげてください。

北部食堂Polaris Dining・Hotstand Polaris・IBカフェ

北部食堂Polaris Diningは2023年9月に移転オープンいたしました。カウンターやショーケースが大きくなり、惣菜やフライ、おかずメニューが増え、組み合わせ利用がしやすくなりました。スピード提供のクイックレーンや北部食堂限定メニューも提供しております。また、1階Hotstand PolarisやIB館にあるIBカフェではテイクアウトメニューを提供しております。ご利用お待ちしております。

店長 樋口 倭香奈



理系 Diningフォレスト

フォレストでは、毎日ご来店いただいても楽しんでいただけるよう、季節に合わせた料理やイベントなども行なっています。また、勉強や研究等で夜遅くまで頑張っている方にも利用いただけるよう夕食営業も行っています。職員一同ご利用お待ちしております。

店長 中島 飛来



南部食堂Mei-dining・彩~Sai

私たちは「何時でもバランスの良い食事がとれること」を第一に考え、これまで以上に研究や部活が忙しくなる皆さんの大学生活の基礎を支えます。人気のバランスランチや副菜、サラダなどを日替り、週替りで提供し、毎日お越しになれば皆さんがより健康的な生活を送ることができるように、スタッフ一同工夫を凝らしています。ぜひ、お昼休みは南部食堂にお越しください。安心安全でおいしい食事をご用意して、お待ちしております。

店長 村井 文美



医学部食堂/大幸食堂

医学部・大幸食堂は、忙しい医学科・看護学科の皆さまにも毎日栄養バランスの良い温かい食事を召し上がってほしい、という思いで運営しております。

医学部では定食・サラダを、大幸ではお弁当を、食堂パスの決済範囲内で栄養バランスの良い食事をお召し上がりいただけます。感染症対策もおこなっておりますので、大学にお越しの際はぜひ食堂に足をお運びください。スタッフ一同お待ちしております。

店長 加藤 守克

食堂パスを使った食生活紹介・健康的な食生活とは



生協を利用して心もからだもいつも元気に!



生協食堂には、栄養のバランスが考えられたメニューが豊富にそろっています。その日の気分や体調、お腹の減り具合などとも相談しながら食事を選ぶことができます。価格的にもお財布にやさしい設定で、univcoopマイポータルで見られる栄養価情報をチェックすれば、自分の食生活を考えることもできます。

また、テイクアウトでも生協てづくりの食事を楽しんでいただけるように、**温かいお弁当や丼**の提供にも力を入れています。

イートイン・テイクアウト（食堂パス対象商品）ともに、職員が毎日学生・院生・教職員の皆さんの健康に想いを馳せながら、「おいしく」「たのしく」食事をしていただけるよう一生懸命調理しています。皆さんの健康的で経済的な食生活をぜひ生協にお任せください!

★食堂パスを利用した食事例（1食あたり税込600円程度を想定）

○食堂では

組み合わせメニュー

自分で好きなものを組み合わせられるのが大学の食堂の楽しみ!
(メニューは週替わりや日替わりなど)

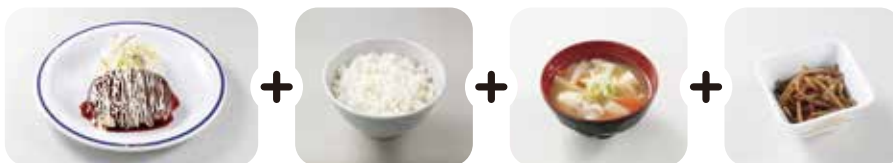

麺やカレーにプラス1

食堂パスを利用するとサラダや総菜などの野菜メニューを追加できる! コロッケや炒め物など温かいメニューもあります



バランスセット

迷ったときでも安心の健康応援メニュー
1日に必要な野菜量の約1/3量が摂れる優れもの!



○テイクアウトでは

まんぷくBOX

(昼食・夕食・持ち帰り用冷凍弁当)

バランスセットのテイクアウト版
平均100g程度の野菜が摂れる健康重視の手づくり弁当
冷凍版もあるから、持ち帰り用にも食堂パスが使って、とても便利!



冷凍弁当
(旨辛からあげ)



冷凍丼
(ビビンバ焼肉丼)

手づくり丼 +生協サラダ

食堂パスを利用すると丼にサラダをプラスして、バランスよく食べられる!
(手づくり丼の冷凍版もあります)



生協の食事業(食堂メニュー・テイクアウト)の紹介



毎日おいしく・たのしく・たいせつに食べてほしいから
生協の食事にはこだわりが詰まっています

① | からだにやさしい食事(添加物基準・栄養管理)

生協食堂で使用する食材は、独自の添加物基準と産地や製造工程が明確であることを条件として使用しています。大学生協では、独自の食品添加物基準にそって食材の仕入れを行っています。

①使わずに済むものは使わない ②使う場合でも最低限の量に限る ③安全性に問題のあるものは使わない

味噌は「天然醸造」…国産非遺伝子組換え大豆を使用し、愛知県の味噌蔵にて天然醸造で18ヶ月間じっくり熟成された味噌を使用しています。

食堂パスを活用して、一日3食の食習慣づくり、栄養とバランスのとれた食生活と管理に心がけましょう。大学生協食堂では提供メニューについて情報を提供しています。

熱量・タンパク質・食塩相当量・野菜量等に加え、アレルギー情報

「univcoopマイポータル」で食事履歴・栄養価情報が確認できます。



② | おいしく・たのしい食事(食堂パス対象商品)

食堂では提供する全てのメニューが対象です。通常の定番メニューだけでなく季節の特別メニューや「九州沖縄フェア」といったイベントメニューも対象になり、毎日利用しても飽きずに色々な食事を楽しんでいただくことができます。また、生協手作り弁当や丼・焼き立てパンは毎日生協食堂の厨房で調理された「出来立て」のものを購買店舗で手軽に購入できます。

21年11月からは自宅や研究室等での食事にご利用いただける冷凍弁当および丼も食堂パス対象商品として販売を開始しました。一人暮らしの皆さんに大変ご好評いただいています。

利用シーンに合わせて、イトイン・テイクアウトを上手に活用し、毎日毎回の食事をたいせつに、おいしく・たのしく食べ、健康的な食生活を送っていただきたいと考えています。



春夏秋冬と季節ごとにおすすめメニューが変わります
総菜2種盛り合わせは、お手頃価格で季節感を味わえます



年に8回程度、イベントやスポット企画があります。北海道や九州沖縄など、ご当地企画のほか、インドカレーフェアも人気です



手づくり弁当は野菜が100g摂れる商品もあり、栄養バランスも◎!
丼やペーカリーはサラダを組み合わせて食べるのがおすすめです



栄養バランスを考えた、バランスセット
5人に1人は注文する人気メニューです
(野菜量が100g程度摂れます)

③ | 大学生協のこだわり食材

米は北海道産
ゆめぴりか

お米は、北海道産「ゆめぴりか」を、全国の大学生協で共同仕入れを行っています。提携産地での田植えや稲刈り体験を通じた生産農家の皆さんとの交流活動も行ってきています。(2021年度はオンライン収穫体験)

※使用量により他の国産米を使用する場合があります



味噌は
天然醸造

国産非遺伝子組換え大豆を使用し、愛知県の味噌蔵にて天然醸造で18ヶ月間じっくり熟成された味噌を使用しています。



加入プランの選択にあたって



「名大生安心プラン」と「基本プラン」では、就学費用保障保険の口数が違います。

名大生安心プランでは、大学の授業料（約54万円）をほぼカバーできるように2口（25万円×2）としています。

自宅生のプランでは、学生生活110番の有無も違います。学生生活110番は、学生本人だけでなく、ご両親・ご兄弟・祖父祖母様（2親等まで）もご利用いただけます。一人暮らしの方も、自宅生の方にも「名大生安心プラン」をお薦めします。

生協がおすすめする共済・保険には、すでに他の保険に入られていても
重複しない保障内容があります。

	保障内容	CO・OP 学生総合 共済	学生賠償 責任保険
うつ病など精神疾患による 入院・長期入院を保障	<ul style="list-style-type: none"> ●入院1日目から360日分 日額10,000円 ●[長期入院] 270日以上連続した入院 (1回の入院について1回のみ) 60万円 	●	
こころの早期対応保障 精神疾患の診療を受けたとき、共済期間(1年)につき1回	<ul style="list-style-type: none"> ●10,000円 (共済期間(1年)につき1回) 	●	
インターンシップ、アルバイト中の ケガや病気を保障	<ul style="list-style-type: none"> ●入院1日目から360日分 日額10,000円 ●[長期入院] 270日以上連続した入院 (1回の入院について1回のみ) 60万円 	●	
インターンシップ、アルバイト中の 賠償事故を保障	<ul style="list-style-type: none"> ●日常生活中の賠償事故 1事故 最高3億円まで + 示談交渉サービス付 		●
父母駆けつけ費用保障 (救護者費用)	<ul style="list-style-type: none"> ●10万円まで ケガや病気のため、3日以上入院した場合や、事故により生死が確認できない場合に、親族が現地に駆けつけるために支出した交通費・宿泊費等を保障。 		● 1人暮らし特約あり

学内にある生協のお店だから、 学生本人でも気軽に相談・手続きができて安心です

ご相談やお手続きは学内にある生協窓口でできます。

ケガや病気の報告、共済金の給付申請 手続きや保障内容について気軽にご相談ください。共済証書が手元になくても大丈夫。授業の合間に生協へお越しただければ生協スタッフが親身に対応します。

窓口スタッフから

もしものことが起こってしまったときでも、生協がおすすめする「学生総合共済」に加入していれば毎日通っている大学の中にある生協窓口でスタッフと相談ができます。春から憧れの『名大生』。困った時には、私たち窓口スタッフが手助けいたします。安心してお任せください。

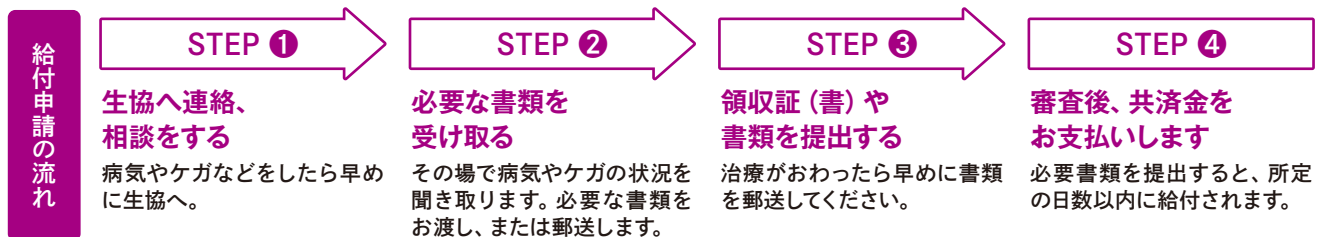

■ CO・OP学生総合共済勧誘方針

日本コープ共済生活協同組合連合会、名古屋大学消費生活協同組合では、CO・OP学生総合共済のお勧めにあたり、「金融サービスの提供に関する法律」にもとづいて、つぎの勧誘方針を定めていますので、ご案内いたします。

- (1) CO・OP学生総合共済のお勧めにあたっては、消費生活協同組合法、金融サービスの提供に関する法律、消費者契約法、個人情報の保護に関する法律およびその他各種法令等を遵守し、適正なお勧めに努めます。
- (2) CO・OP学生総合共済のお勧めにあたっては、保障の内容、重要事項等を組合員の皆さまにご理解いただけるよう努めます。
- (3) CO・OP学生総合共済のお勧めにあたっては、組合員の皆さまの意向にそって、無理のない時間帯や場所等の配慮に努めます。
- (4) 万が一共済金の支払事由が発生した場合におきましては、迅速かつ確かな共済金のお支払いができるよう努めます。
- (5) 個人情報保護の重要性を認識し、ご契約に関する情報等については、適正かつ厳正に管理いたします。
- (6) 組合員の皆さまのご意見等の収集に努め、今後の共済開発やお勧めに反映していくよう努めます。

■ 定款・個人情報保護基本方針

名古屋大学消費生活協同組合の定款・個人情報保護方針は、ホームページに全文記載しています。大学生協加入前にお読みください。

https://www.nucoop.jp/coop/coop_15.html

https://www.nucoop.jp/etc/etc_9.html

加入手続きの流れ



まずは名古屋大生協の申込みフォームへアクセス

名古屋大生協加入Webシステム ※スマホからでもお手続きいただけます。

<https://join.univcoop.or.jp/z-web/kanyu/nagoya-u>

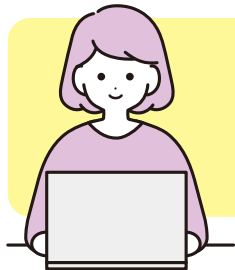

「名古屋大生協 受験生・新入生応援サイト」からもアクセスできます。
(TOPページから生協・共済加入ページ)

名古屋大学生協 新入生

加入Webサイトでのお手続きフロー

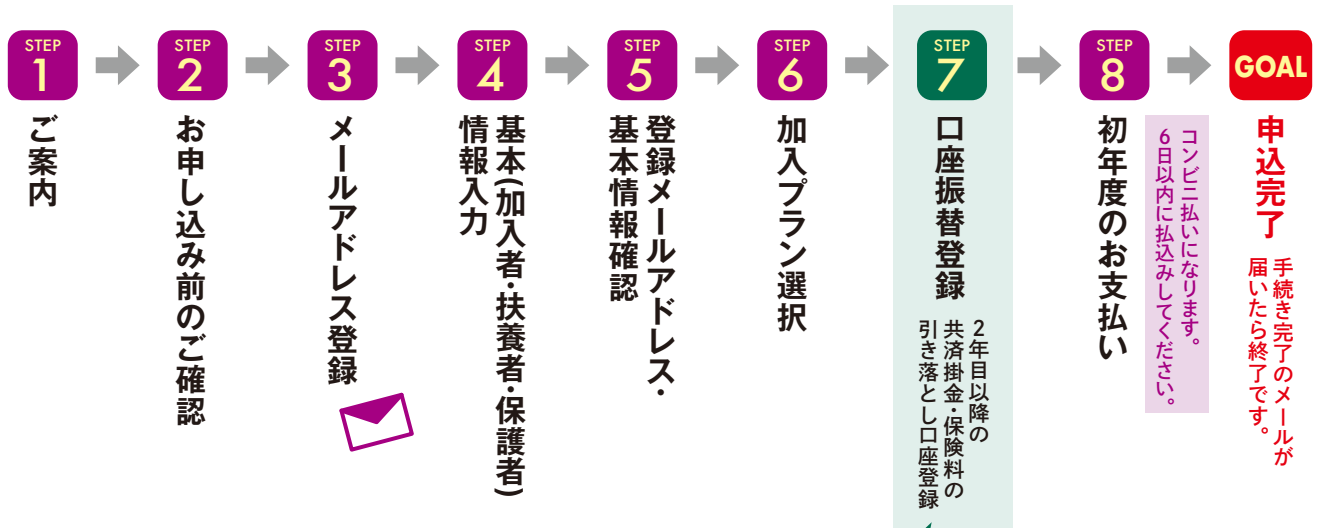

※留学生、扶養を受けていない方、またはスマホ・パソコンでWeb申込ができない場合、その他は、手書き加入申込書を名古屋大生協にご請求ください。

各金融機関のサイトに移動します

※CO・OP学生総合共済、学生賠償責任保険、就学費用保障保険お申し込みの方は、初年度のお支払いの前に、2年目以降の掛金・保険料の引き落とし口座の登録を行うことになります。
※引き落とし口座の登録は各金融機関のサイトで行いますので、大学生協が口座の暗証番号や残高の情報を取得することはありません。

スムーズなお手続きのためにご確認ください

✓ チェック

<input type="checkbox"/>	加入プランはお決まりですか？	「名大生安心プラン」もしくは「基本プラン」での加入をおすすめいたします。
<input type="checkbox"/>	2年目以降の引き落とし口座をご準備ください。	登録には各金融機関の情報が必要となります。金融機関が利用可能な時間か、右ページ下部のリンクやインターネットにてご確認ください。
<input type="checkbox"/>	登録するメールアドレスをご準備ください。 加入Webでの手続きは、学生本人のメールアドレスで行います。	学生ご本人・扶養者様・保護者様それぞれがご自身で受信できるメールアドレスをご準備ください。
<input type="checkbox"/>	登録のご住所について	学生の住所が未定の場合は、扶養者様のご住所にて登録いただけます。

STEP
0

手続き前の準備

手続きを始める前に
必ずお読みください

①登録するメールアドレスの準備

「基本情報入力」画面では、新入生ご本人・扶養者様それぞれの情報を入力いただきます。

- ◆情報入力の際、新入生ご本人・扶養者様のメールアドレスは「利用可能な」「それぞれ固有なもの」を登録いただく必要があります(使用できない/同じメールアドレスは登録できません)。事前にご準備・ご確認ください。
- ◆登録いただいた新入生ご本人・扶養者様のメールアドレス宛てに『【名古屋大学生協加入Webシステム】メールアドレス確認URLのお知らせ』メールが送信されます。メール本文に記載のURLをクリック(本人確認)いただくことで基本情報確認が完了しますので、事前にご周知のうえ、お手続きを開始いただくようお願いします。

● 加入者ご本人(新入生ご本人)

● 扶養者様(生計を主に立てられている方)

※就学費用保障保険にご加入いただく場合は、その対象者となります。

※扶養者様と異なる場合は、保護者様の情報も入力が必要です。

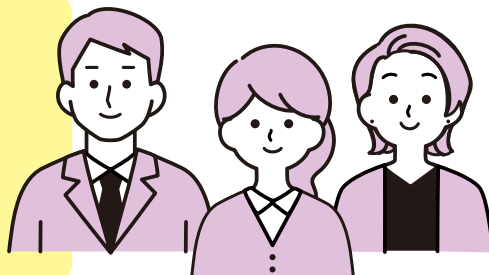

ご注意

- メールアドレス登録後、「1時間以内に手続きを開始」する必要があります。
- メールアドレスを登録してから、手続き完了まで「30分」程度かかります。時間に余裕を持ってお手続きをお願いします。(手続き中に中断すると再開できませんのでご注意ください。)
- 今後のお知らせメールが届くように「@univcoop.or.jp」「@univ.coop」「@microsoftonline.com」「@microsoft.com」「@pokepay.jp」からのメールが受信できるよう設定をご確認ください。

迷惑メール設定・フィルター設定等で上記メールアドレスからのメール受信ができるようにしてください。

設定の仕方は右記サイトから
ご確認ください。



【docomo】



【au】



【softbank】

エラーになった場合

申し訳ございません。

翌朝6時以降に、再度同じメールアドレスでお申込みください。

②引き落とし口座の登録準備

学生総合共済、学生賠償責任保険、就学費用保障保険の2年目以降の掛金・保険料の引き落とし口座の登録は、各金融機関のシステムご利用可能時間が決まっています。またご本人確認に必要な項目が異なります。必ずご確認の上、手続きを開始してください。

金融機関ごとに手続きに
必要な項目が異なります。

ご用意してお手続きを開始してください。

2年目以降の口座振替で、
ご利用可能な金融機関

こちらからご確認ください▶▶▶



※一部の信用組合、農業協同組合等、ご利用いただけない金融機関があります。

さあ、始めましょう



まずは申込みフォームへアクセスしてください。

名古屋大生協加入Webシステム

※スマホからでもお手続きいただけます。

<https://join.univcoop.or.jp/z-web/kanyu/nagoya-u>



STEP
1

ご案内

加入Webシステム
ご利用上のご注意等を
確認いただけます。



STEP
2

お申し込み前のご確認

各項目をご確認いただき、
□にチェックを入れてください。

メールアドレス登録へ



STEP
3

メールアドレス登録

登録いただいた加入Web手続き者のメールアドレス宛てに「手続き開始URLのお知らせ」メールが送信されます。メール受信後、1時間以内にメール本文のURLをクリックしてください。



STEP
4

基本情報入力

加入者情報、扶養者様情報を入力します。

※加入者情報、扶養者情報、保護者情報の各入力画面一番下にある「次の情報入力へ遷移する」ボタンを押下すると、それぞれの入力情報を保存しそこから再開できるURLが記載された『手続き再開URLのお知らせ』メールが届きます。

※ご扶養者住所について

契約関係書類の送付先となります。日本国内で、書類を確実に受け取れる住所をご登録ください。ご扶養者様が海外赴任・単身赴任等の場合も、扶養者様の留守宅等の日本国内住所をご登録ください。※扶養者様と異なる場合は、保護者様の情報も入力が必要です。



「扶養者情報入力」で
地域生協(コープ)
加入者は入力ください。



STEP
5

登録メールアドレスおよび基本情報の確認

基本情報確認の前に、登録いただいたすべてのメールアドレスで、送信されたメール本文に記載のURLクリックが必要です。

※登録いただいたそれぞれのメールアドレス宛てに送信された『【名古屋生協加入Webシステム】メールアドレス確認URLのお知らせ』メールに記載URLを有効期限内にクリックしてください。

※URLをクリックすると登録手続きされている方のメールアドレス宛てに『確認URLを押下しました』メールで通知されます。



すべての登録メールアドレスの確認が完了しましたら、「基本情報確認」画面より「加入プランの選択」へ進んでください。

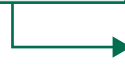

STEP 6

加入プラン選択

「名大生安心プラン」「基本プラン」等ご希望のプランをご選択ください。

※『名大生安心プラン』『基本プラン』以外をご希望の方は、「ミニマムプラン」をご利用ください。



STEP 7

2年目以降の共済掛金・保険料の引き落とし口座登録

「プラン内容の確認」画面の一番下にある「口座振替の登録へ」を押下してください。



ここから先は各金融機関のサイトに移動します

各サイトの指示に従い手続きを進めてください。
大学生協では入力された暗証番号・口座残高を取得することはありません。

※学生総合共済、学生賠償責任保険、就学費用保障保険お申し込みの方は、初年度のお支払いの前に、2年目以降の掛金・保険料の引き落とし口座の登録を行うことになります。



金融機関でエラーになった場合は、いずれかを選択してください。

■ 再度口座情報を確認してやり直す

■ 郵送で手続きする

STEP 8

初年度のお支払い

コンビニ払い

生協出資金、1年目の共済掛金、保険料等の支払いは「コンビニ払い」になります。

ご希望のコンビニを選択し、指示にしたがって進めてください。
(コンビニ各社によって、支払いの手順が異なります。)

コンビニでの支払いに必要な番号はこの後送信される

『【名古屋大生協加入Webシステム】コンビニ払いの期限は●月●日です』メールの本文に記載されています。



送信日より6日以内にお支払いください。

※支払期限を過ぎてしまった場合、お手数ですがSTEP1からやり直してください。
前回と同じメールアドレスでご登録いただけます。

エラーになった場合

同じメールアドレスで登録する場合

明朝6時以降に再度お申し込みください。

すぐにお申し込みをする場合

異なるメールアドレスを使用し、お申し込みください。

次のページ続く

GOAL 申込み完了

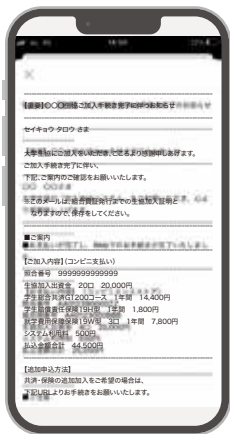

「【重要】大学生協加入 組合員番号のお知らせと「アプリ登録」のお願い」メールが届いたらお手続き完了です。メール本文にて、今回お申し込みいただいた内容と、「追加申込方法」「照合番号」「組合員番号」「大学生協アプリ利用方法」をご案内しますので、**必ずご確認・保存をお願いいたします。**



大学生協アプリ

注意 「【名古屋大生協加入Webシステム】コンビニ払いの期限は●月●日です」というメールがまず届きます。コンビニでの払込確認後、『【重要】大学生協加入 組合員番号のお知らせと「アプリ登録」のお願い』メールが届きます。

「【名古屋大生協加入Webシステム】コンビニ払いの期限は●月●日です」の段階では、まだお手続きは完了していません。必ずコンビニで払い込みください。

「大学生協アプリの登録」を必ず行ってください

お支払い完了(お申し込み)後に届くメール本文に、「大学生協アプリ利用方法」のご案内が記載されています。**案内に従って、学生ご本人は「大学生協アプリの登録手続き」も必ず行ってください。**

詳しくはこちら

お申し込みいただいた「生協電子マネー事前チャージ」「食堂パス」は4月上旬に大学生協アプリに反映されます。



「共済証書」「保険加入者証」の送付について

「共済証書」「保険加入者証」は、お申し込みが完了し内容に不備がなければ、おおむね2週間前後で扶養者様住所へお送りします。「一人暮らし特約あり」をお申し込みの方で、アパートの契約等で加入証明が必要な方は「加入確認書」を発行し、お送りすることができます。下記までお電話ください。
(コープ共済センター 0120-16-9431)
学生生活110番の会員証は4月以降順次、扶養者様住所へお送りします。

ここが知りたい! Web加入 Q&A

Q 学生本人、扶養者それぞれ異なるメールアドレスを登録しないとイケませんか?

A 手続きで登録いただくメールアドレスは、同じメールアドレスでは登録できません。

また、学生ご本人と扶養者様のメールアドレス宛に『メールアドレス確認URLのお知らせ』メールが届きます。全員がメール本文に記載のURLをクリックすることで「基本情報確認」が完了し加入「プランの選択」へ進むことができます。

登録いただく方それぞれが受信可能な異なるメールアドレスのご準備と、メールアドレス確認(メールの受信とURLのクリック)を事前に周知いただいた上で手続きを開始してください。

Q 利用する金融機関の口座振替設定の際に、キャッシュカードの暗証番号の入力が求められました。なぜ必要なのですか?

A 銀行のサイトに移行しています。ご利用金融機関によっては「なりすまし」ができないようにセキュリティのために、口座確認に必要な項目として暗証番号の入力を求めているものです。ご理解をお願い致します。大学生協に暗証番号の情報は流れません。

Q 2年目以降の共済掛金・保険料引き落としの口座振替手続きが完了したかわからない。

A 口座振替手続きが完了して「収納機関へ通知」を押すと、加入Webシステムの「入力内容確認」の画面が表示されます。この画面が表示されれば、手続きは完了しています。

Q 2年目以降の共済掛金・保険料引き落としの口座振替手続きを2回行ってしまったのではないかと心配です。

A 2年目以降の共済掛金・保険料の引き落としは、口座登録をたとえ何回行ったとしても、1回の引き落とししか行われません。二重に引き落とされることはありませんのでご安心ください。

Q Webで加入手続きを完了したが、追加したい共済・保険がある場合Webで手続きできますか?

A 掛金・保険料の払込日の翌日よりWebで追加ができます。お申し込み完了メールをご覧ください。

Q 手続きを完了したが、2年目以降の共済掛金・保険料の振替口座を変更したい。

A Webでの手続きはそのまま、書類(振替口座登録・変更届)にてお手続きいただけます。下記までお電話ください。
(コープ共済センター 0120-16-9431)

Q 決済完了後に申し込んだものを変更したい。

A 共済、保険の変更は、コープ共済センター(0120-16-9431)、もしくは、名古屋大学生協へお申し出ください。共済、保険以外の変更は、名古屋大学生協へお申し出ください。

Q コンビニで決済したのですが、翌日になっても「【重要】大学生協加入 組合員番号のお知らせと「アプリ登録」のお願い」メールが届きません。

A 迷惑メールフォルダなど、受信フォルダ以外に振り分けされていないかご確認ください。届いていない場合、メールアドレス間違い、または受信設定でメールが拒否されている可能性があります。状況を確認しますので、メールにて名古屋大学生協組合員コーナーにお問い合わせください。
(メール: kumiaiin-corner@coop.nagoya-u.ac.jp)