

た組通信

たぐみつうしん

た組通信では健康に関する
こと、学生総合共済のこと、
日々活動している中で感じた
ことをお伝えします。

4月号

文責：てしけー



↑タヌロー
※フクロウ

入学おめでとう!!

ありがとう! タヌロー君。



↑彼
※新入生



大学でどんなことをやりたいか
決まっているかな?

体を動かすのが好きだから、運動系の
サークルに入りたいな。アルバイト
も、いろんな職種を経験してみたいよ。



いいね! でも大学生になって行動の
幅が広がるとケガや病気のリスクも
高くなっちゃうね。

たしかに。
ケガや病気で大学生活が楽しくなく
なっちゃうのはやだな.....



そうか、そうか。そんな君にはこれ。
「CO・OP 学生総合共済」!
加入していると、もしもの時に給付を受け
られて安心だよ!
実際に給付を受けた事例を見ていこうか。

共済掲示板

名大生が実際に給付を受けた共済金支払い事例を紹介します。



転倒による骨折

入院 13 日・手術 1 回・通院 3 日
→支払共済金 186,000 円

■当時の状況

スノーボード中に転倒し、木に衝突した。大腿骨を骨折した。

■給付を受けた人の声

「気をつけて楽しんでください。」



部活中の事故

通院 14 日・固定具あり
→支払共済金 48,000 円

■当時の状況

部活の練習中に、ボールが手に当たって骨折した。

■給付を受けた人の声

「ケガ中にもやれることはやって、復帰してすぐに動ける体とメンタルを用意しておくこと。」



急性肺炎

入院 11 日
→支払共済金 110,000 円

■当時の状況

アルバイト勤務終了後の夜に発症した。原因は過労だった。

■給付を受けた人の声

「書類の封筒の中に折り鶴が入っていたことには驚き、笑顔になれました。誠にありがとうございました。」



- ・病気・ケガでの入院
- ・ケガでの通院 etc.....

上記に心当たりがあったら北部厚生会館 1 階の組合員コーナーまでお気軽にご相談ください。

※詳しい内容については「CO・OP 学生総合共済パンフレット」をご覧ください。



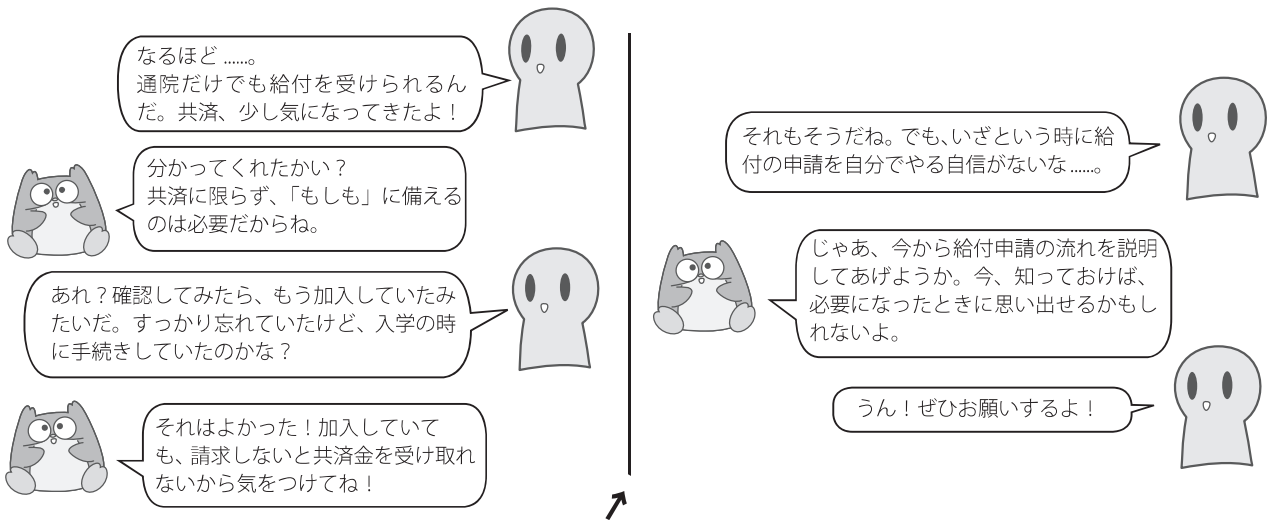

◎給付手続きの流れ

→ もしもの時のために、あらかじめ確認しておこう！

①連絡する。

WEBで手続きする、コープ共済センターへ電話する、大学生協の共済カウンター(組合員コーナー)に行く、いずれかの方法でケガや病気で入院・通院していることを連絡してください。

- ・連絡は、状況が落ち着いてから大丈夫です。
- ・書類は生協から送られるので、あらかじめ診断書などをとる必要はありません。
- ・病院の診察券や領収書、他の保険会社に提出した診断書は保管しておきましょう。

②必要な書類を受け取る。

生協から必要な書類を受け取ってください。

③必要な書類をそろえる。

分からない場合は、共済カウンターでお問い合わせください。

④書類を提出する。

専用封筒で郵送をしてください。

⑤共済金が支払われるまで待つ。

「詳しく知りたい」「相談できる場所はどこ？」と思ったそのあなた！組合員コーナーに行きましょう。

共済金の給付申請や加入手続き、加入しているかどうかの確認なども組合員コーナーで行うことができます。組合員コーナーは北部厚生会館の1階にあります。右下の図をご確認ください。CO-OP COUNTER という看板が目印です！

◎共済マイページのすゝめ

共済マイページは、お手持ちの電子デバイスから、いつでもどこでも共済の手続きや契約内容の確認がおこなえるサービスです。共済マイページで手続きできることは、以下の通りです。

- ・契約内容の確認
- ・新社会人コースの事前申し込み手続き
- ・共済金の請求
- ・郵便物の受取方法（電子通知の受取）の設定
- ・住所などの変更手続き etc.....

そんな便利な共済マイページですが、

ご利用には登録が必要

です。共済加入していて、まだ共済マイページ登録をしていないという方は、右の二次元コードからぜひご登録ください。



<https://es.saiun.coop.or.jp/procure/mypage.html>



Me ~ dia 伝言板

4月です。年度の切り替わりなのでいい挑戦のタイミングです！例えば、初めてのことに挑戦してみたり、心機一転して模様替えをしてみたりなど……

これからみなさんは何にチャレンジしますか？

新生活の「三種の神器」は？

この春から一人暮らしを始める方も多いと思います！
ぜひ参考？にしてくださいね！

Me ~ dia 伝言板とは

この伝言板は、投稿テーマに関する読者の皆さんからの投稿とそれに対する返答によって、Me ~ diaを通じて交流するページです。



- ・朝ちゃんと起きる気力
- ・授業をさぼらない精神力
- ・困ったときに助けてくれる人 (大丈夫人)

大学生なら誰もが欲する三種の神器ですね！先輩や同期と仲良くなっておくのがコツかも！



- ・朝起きる気力
- ・定期券 ・スマホ (うる)

大学生になるとなぜか朝起きられなくなるので起きる気力は絶対欲しいですね！



- ・電気ケトル
- ・炊飯器 ・電子レンジ (コヒムラ)

三種の神器(食シリーズ)といったところでしょうか…… この3つがあれば食には困らない！



- ・メモ帳 (虹陰夜の琴詩)

講義で大事なことをメモしたり、引っ越したばかりの住所を書いておいたり、引っ張りだこです！



- ・掃除機
- ・炊飯器 (サラダ)
- ・冷蔵庫

掃除機はあったほうがいいですよ！すこしでも掃除機をかけると掃除したという達成感がうまれるのでオススメです。



- ・ノートパソコン / タブレット
- ・モバイルバッテリー
- ・電動自転車 or キックボード (タッチー)

大学生活の三種の神器ですね！特に名大生にとっては電動自転車は必須かもしれません……



「春が来た！」と感じる瞬間

みなさんの春が来た！と感じる瞬間はいつでしょうか？筆者は大学が始まったら春だなと感じます(泣)



花粉で鼻や目がやられはじめた時(方向転換)

花粉症の方はイヤな春の到来の感じ方ですよね……できる限りの対策をして春と戦いましょう！



ウグイスの鳴き声が聞こえたとき(うる)

ホーホケキョと聞こえたらそれはもう春！耳を澄ませて生活していきたいですね！



朝起きて布団から出られたとき(ぷちとまと)

冬はあんなに恋しかった布団とすんなりお別れ出来たらそれはもう春です！さよならぬくぬくおふとん……



(大学各所の)食堂がお昼時に激込みしているのを見たとき(大夫夫人)

春は久しぶりに利用する上級生と初めて利用する新生で溢れますよね。少し時間をずらして利用すると吉です！



桜が咲きはじめた時(サラダ)

春といえば桜！桜といえば春！必要十分条件が成り立ってますね！

注目！



6月号の投稿テーマはこちら！

梅雨の時期のモチベーションのあげ方
梅雨時期のジメジメしていてモチベーションがあがらない時はどうしていますか？

投稿×切

4月30日(木)



梅雨の楽しみ

梅雨でも楽しみはあるはずですよ！ささやかな楽しみを見つけて乗り越えましょう！

投稿したい方へ

- ・本誌に挟まっているアンケートまたはWebアンケートの所定の欄へコメントを記入する
- ・×切までに出す



あなたのコメントがMe~diaを彩る!!



文責:ヤマネコ



Me-dia Square

ここは前号のMe~diaのアンケートから作られるページ、つまりMe~dia読者のみなさんの声が集まる広場です。
今月もみなさんの心のこもったアンケートを選びすぐってお届けします！

ゆうべのひとこえ

Co-op Information

単位クリームパンを買いたいと思った。雑炊が楽しみ。(うる)

雑炊食べましたがとっっても美味しかったです！季節限定のメニューってうれしいですね。単位は無事に取れましたか？(本多心杏)

数学、感じてマスか？

いろいろなことが書かれているのにとっても見やすく読みやすかったです。ピザの話で、実家にいたころはよくホームベーカリーを使ってピザ生地作ってみんなでピザ食べたなあって思い出しました。(方向転換)

ピザの定理という名前は切り方がピザに似ていたためらしいです。実際は具材があるので公平にはならないですね。(たいしょー)

特集記事共通テスト

懐かしくて感慨深かった。(ぷちとまと)

数年前の思い出が蘇ってきましたか？僕も最後の情報でめっちゃ疲れたのを思い出しながら書いてました！(パキノ)

発見！あの日のMe~dia

彩にいますので、朝ご飯を出してた頃(洗浄担当なので朝ご飯の洗い場の様子)を思い出しました。復活は難しいのかなあ。営業時間が8時から20時だったんですよ。(タッチー)

彩で働いていらっしゃるのですね！営業時間が8時～20時なんて夢のよう……！食堂での朝食、1度経験してみたいです！(まめ)

た組通信

体を温める飲み物参考になった。(サラダ)

飲み物って意外と大事ですね。私もこの冬は意識して飲む物を選んでいました！(ヨウ)

30分Me~dia

委員会室の掘り出し物に乗っていたカエルは、本山のパラゴンというアジア料理店で店員さんを呼ぶベル代わりに使われていて、そのお店のポイントカードを貯めると景品としてもらえるものです!!(ぷちとまと)

そうだったのですね！いつかの大先輩がポイントを貯めて仲間に迎え入れていたのでしょうか？(ぶる)

Me~dia美術館

～ここはアンケートに描きこまれた絵画を紹介する展示室～
今回もたくさんさんのイラストありがとうございました！
いつも編集部一同楽しみにしています。これからもたくさんさんの応募をお待ちしております!!



画：虹陰夜の琴詩

スーパーヒーローになったメデイ、
かっこよくてかわいいですね！



め〜でいあ大喜利

〜先月のお題〜
こたつからの画期的な脱出方法



部屋をこたつの中より温かくする(互いに素)

今度は部屋から脱出する方法を考えないとですね!



こたつを体にくっつける。(サラダ)

こたつを背負って大学に通えたら最高ですね!



電源を切る!(コヒムラ)

少しずつ室温にもどっていくので、負担なくこたつから出られますね!

今月のお題

某年、名古屋大学の倍率が10倍に。何があった?

名古屋大学の入学試験の倍率が、あるとき急に10倍に跳ね上がりました。そのときに起こっていたこととは?

Web Me~dia



https://www.nucoop.jp/coop/coop_492.html
過去のMe~diaの記事はこちらから↑

◆Me~dia1 アンケート回答者◆

コヒムラさん、桃たるとさん、サラダさん、
方向転換さん、うるさん、ぶちとまとさん、
タッチーさん、互いに素さん、
大夫丈人さん、虹陰夜の琴詩さん

以上10名

生協電子マネーポイント当選者

コヒムラさん、桃たるとさん、方向転換さん、うるさん、
ぶちとまとさん、タッチーさん、互いに素さん、
大夫丈人さん、虹陰夜の琴詩さん

当選おめでとうございます! 今後ともMe~diaをご愛読ください。

みなさんの愛のこもったアンケート、
編集部員一同、楽しみにお待ちしております!

今月号のアンケート〆切は
4月30日(木)です。お待ちしております!

文責:ぶる



総代 そうだ いれぽーと Report Vol.1

総代・副総代は、名大生協の組合員（≒名大生）の代表として、生協や組合員の生活をよりよくするために、様々な活動を行っています。このページでは、その活動の一部をご紹介します！
文責：たいしょー

総代 meeting#5

総代 meeting#5 という総代・副総代の集まりを 1/21（水）に南部食堂 2 階 彩～Sai～にて行いました。

年度内最後となった今回は、2025 年度の総代活動について、総代の選出方法から実際の活動まで、様々な観点から振り返りました。参加者の方から様々なご意見をいただき、これらの意見を参考に今年度もよりよい総代活動を行っていただきたいと思います。

また、専務さんから理事会について説明がありました。名大生協の経営状況や食堂の価格改定の話など、名大生協の現状を総代・副総代に伝え、今後の展望について説明しました。

今年度も総代・副総代を中心に組合員のみなさまのご意見を少しでも反映できるよう頑張ってまいりますので、総代活動へのご理解とご協力のほどよろしくお願いいたします。



▲総代活動の振り返りの様子



▲SS・生活班の活動の様子（購買 SS）



▲SS・生活班の活動の様子（TFT 班*）

*TFT 班は今年度から社会問題班となりました



SS・生活班活動

SS・生活班は総代・副総代と生協学生委員が所属するグループです。SSは購買や食堂、書籍といった生協の店舗に直接かかわる活動を行い、生活班は国際貢献などのテーマに沿った活動を行っています。現在、以下の4つのSS・生活班が活動中です。



Me~dia では**おすすめの本**を紹介しています。本を読みたいけど何を读もうか迷っている方は必見です！
今月号は、大学生が主人公の本と学生委員のおすすめ本を掲載しています。詳細は p.40～42 をご覧ください！



食堂部と協力して、**食に関するあらゆる活動**を行っています。多くの新入生の方が利用するであろう南部食堂の利用ガイドを p.43～45 に掲載しています！ぜひ食堂を利用するまでに一度ご確認ください！



購買部と協力して、**店舗に学生の目線を取り入れ、店舗をよりよいものにする活動**を行っています。
購買店舗の紹介は p.46～50 をご覧ください！また4月号実施の企画についての応募用紙もぜひご確認ください！



今年4月に発足したSS・生活班です。私たちの身の回りにある社会的課題についてみんなで「知り」「考える」きっかけを作っています。詳細は p.51～52 をご確認ください！

総代・副総代とは？

総代・副総代とは、組合員(≡名大生)の代表のことです。毎年4月の全学一斉クラス結成会で選出されます。
総代・副総代の活動内容は、組合員の代表として生協に意見を伝えることです。具体的には以下の3つの活動があります。

① 総代 meeting

総代 meeting は定期的に行われる、生協をよりよくするにはどうすればいいのかをテーマに話し合う会です。おやつを食べながら和気あいあいとした雰囲気です。

② 総代会

総代会は毎年5月に行われる生協の最高議決機関です。総代・副総代はその場で生協の運営に意見を伝えることができ、反対に生協の運営について意見を聞いたり議決に参加したりできます。

③ SS・生活班活動

総代・副総代は原則として1つのSS・生活班に所属します。それぞれの担当する分野があり、参加できるときに気軽に参加できる活動などを行います。

実際に『混雑解消のための食堂プチ改装』『一人暮らしの方を助ける自炊教室』などは総代・副総代の声によって実現しています。生協の運営に少しでも関わってみませんか？

もちろん、総代・副総代以外の組合員の方も、生協に意見を届けることができます。各生協店舗にある「声カード」や Me~dia のアンケートなどで、ぜひ声を届けてください。大学生協は、組合員のみなさまの声で成り立っています！

総代活動に興味を持った新入生のアナタ！

4月の8日9日に行われる『全学一斉クラス結成会』に参加して総代・副総代になりましょう！

みなさんと一緒に活動できる日を楽しみにしています！

SS・生活班活動については次のページへ！



学読本舗。

GAKUDOKU HONPO.

vol. 96

文責：ヨウ

『学読本舗。』では、「書籍SS」の活動報告や生協の書籍関連の情報、生協書籍部の職員のコメント、ブックレビューなどを掲載しています。ぜひお楽しみください。

今回はジャンル問わずのみんなのおすすめ本に加え、大学生が主人公の本というテーマでおすすめ本を紹介します。この主人公たちのように(?)みなさんの大学生生活が充実したものになることを願っています!

書籍SSって何?

書籍SSは生協の総代や職員から構成されており、生協の書籍店舗と協力しながら本に関する様々な企画を行っている組織です。「SS」というのは「Shop Supporters」の略称です。

コロナ禍以降、ほとんど活動を行っていませんでしたが、Me~dia 執筆をはじめとして少しずつ活動を再開させています! 目標は、みんなが教科書を買求める時期以外にも多くの人でにぎわう書店を作ること!

昨年度の活動紹介

11月17日(月)から12月26日(金)にかけて、書籍店舗でPeace Bookmark Meidaiという企画を行いました。沖縄戦や平和に関する展示、また期間中に本を購入した人にしおりの配布などを行いました。みなさんしおりは受け取っていただけでしょうか? また企画への感想や平和への思いを募集し、たくさんのメッセージをいただきました。なかなか日常生活の中で戦争や平和について考える時間をとれないと思いますが、この企画が少しでも考えるきっかけになれば幸いです。

書籍SSではコロナ禍以降で、店舗にて行う企画は今回が初めてでした。この企画をきっかけに活動を広げていきたいと思っています!

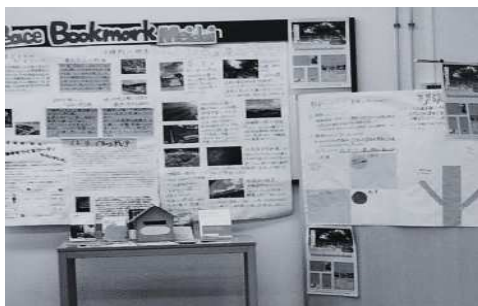

▲企画の展示の様子(南部生協プラザ)



▲配布したしおり(全6種類)

生協の書籍店舗を利用しよう！

みなさんは生協の書籍店舗を利用されていますか？小説から漫画、雑誌、専門書まで様々な本が売られています。欲しいものがなくても、本のポップを見にふらっと立ち寄るのも楽しいです！店舗の場所は今月号のCo-op Informationでご確認下さい。

そしてなんと組合員の方はレジにて組合員証を見せると10%OFFで書籍が購入できます！お支払いには現金や生協電子マネーだけでなくクレジットカードや図書カードも利用できますよ。

大学生協 HonyaClub.com を使ってみよう

店舗に行ったけれど欲しい本がなかったということもありますよね。そんなときにおすすめなのが、この"大学生協 Honya Club"です！このサイトを使えばオンラインで書籍の注文ができます。注文した本は名大の店舗でも受け取れます。店舗受け取りでは送料無料です。もちろん注文した本も10%OFFで購入できますよ！

大学生協 Honya Club : <https://www.honyaclub.com/shop/default.aspx?isb=a621>

大学生が主人公のおすすめ本



『十角館の殺人』

綾辻行人/講談社

税込：946円 組合員価格：851円

とある大学のミステリ研究会が合宿場所を選んだのは、凄惨な殺人のあった日く付きの孤島。ただスリルを味わうだけ、そんな思いで合宿に参加した面々が遭遇するのは、まさにミステリーのような連続殺人。日本の推理小説史に残る傑作だが、作者はまだ大学(院)生のときにこれを書いたというのだから驚きだ。(てしけー)



『金閣寺』

三島由紀夫/新潮文庫

税込：825円 組合員価格：742円

1950年、国宝の金閣に放火したのは一人の大学生だった。彼の行動の背景には、金閣の美しさへの憧れという一見矛盾する感情が存在していた。美しい金閣を燃やすことで青年が成し遂げたかったこととは何なのか。放火という決断に至る過程が彼の内面や生い立ちの描写を通じて克明に描き出されている。(しば)

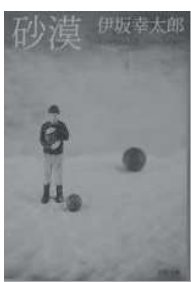

『砂漠』

伊坂幸太郎/新潮社

税込：935円 組合員価格：841円

私にとって大学生が主人公の小説といえばこれ！5人の大学生のキャラが超魅力的で、おもしろい大学生グループのわちゃわちゃを覗き見ているみたい。これを読めば大学生活に革命が起きる……？「なんてことは、まるでない。」(あおりんど)



『月光ゲーム Yの悲劇' 88』

有栖川有栖/東京創元社

税込：814円 組合員価格：732円

私はこの副題に惹かれてこの本を読みました。英都大学の推理小説研究会は合宿でキャンプ場にやってきた。他の大学の学生と楽しく過ごしていたが、突如として噴火が起こる。さらに殺人事件も起こり始めて……。本の中で読者への挑戦があり、一緒に推理するのも楽しい。(ヨウ)

掲載されている本は、生協の書店で購入・注文できます！

生協の書店では、組合員証(大学生協アプリ・Meica)を提示すると10%OFF



みんなのおすすめ本



『日本語の作文技術』
本多勝一/朝日新聞出版

税込：858円 組合員価格：772円

「私は小林が中村が鈴木が死んだ現場にいたと証言したのかと思った。」本作から引用したこの一文、正直に言って意味不明ですよ。誰もが混乱する一文ですが、その原因を体系的に指摘できる人は多くはないはず。本書を読めば、正確な文を作るための「日本語の作文技術」が身につきます。(てしけー)



『まず牛を球とします。』
柞川湯葉/河出書房新社

税込：1,078円 組合員価格：970円

タイトルに惹かれて購入しました。食肉としての効率を求めた結果牛を球にしたというSF。叙述トリックにより後半に行くにつれ物語は意外な方向へ。これ以上はネタバレになってしまうので興味を持った方はぜひ！(たいしょー)



『頭がわるくて悪くて悪い』
献鹿狸太郎/講談社

税込：1,815円 組合員価格：1,633円

宇宙人を殺すのは犯罪にあたると思いますか？宇宙人殺しがテーマの作品で、著者・献鹿狸太郎さん独特の、彼女にしかできないユニークな表現が満載。この小説の世界の歪みに騙されずに読み切れるか、あなたの頭のわるさを試してみてください！(あおりんこ)



『給水塔から見た虹は』
窪美澄/集英社

税込：2,090円 組合員価格：1,881円

国籍の違いや団地での窮屈な生活に嫌気がさした2人の中学生の逃避行の話。とにかく美しく切なくて心が締め付けられるような空気をまとった作品で、それに合うような曲をいろいろ聴きながら物語の世界に没頭しました。(あおりんこ)



『カラスはずる賢い、ハトは頭が悪い、サメは狂暴、イルカは温厚って本当か？』
松原始/ヤマケイ文庫

税込：990円 組合員価格：891円

人間って勝手なイメージで物事を決めつけることが多くないですか？だってカラスもカモメもゴミをよく漁っているのにカラスの方だけ印象が悪いような……。普段から偏見で動物を捉えているのかもと感じ、動物の本当の一面を知ることができる一冊です。(たいしょー)



『地球にちいばめられて』
多和田葉子/講談社

税込：792円 組合員価格：712円

独自の言語パンスカを話すHirukoは存在が消滅したある島国出身。同郷人を探して、言語学を専攻するクヌートとヨーロッパ中を旅します。母語は私たちにとって最大のアイデンティティ。母語が通じなくなったとき、あなたならどんな言語を話しますか。パンスカは体言止めの不思議な日本語で表現されます。読書を、推奨(パンスカ風)。(すみ)

ワシの名はぶっきんぐ。

皆にたくさん本を読んでもらえるよう活動中。

この「学読本舗。」ではいろいろなジャンルのおすすめ本を紹介していきま。

これからの記事を楽しみにしていてくれ。

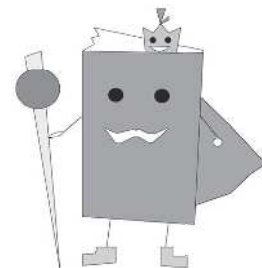

学食日和



こんにちは!! 食堂 SS です。新入生の皆様ご入学おめでとうございます。こちらの記事では、食堂 SS の紹介と新入生のみなさんも利用する南部食堂を大解剖しちゃいます! 文責: 食堂 SS

食堂 SS とは?

食堂 SS では組合員のみなさんに、食堂をもっと身近に感じてもらえるような活動を行っております。昨年度は、自炊教室の補助や食堂の飾りつけなどを行い、好評をいただくことができました。今後も提案や広報を通じて、食堂とみなさんをつなぐ一助となれたらと考えております。

「学食日和」では食堂 SS の活動の一環として、みなさんの楽しく健康的な学食ライフに役立つ情報をお届けいたします。



▲食堂 SS のキャラクター トントン

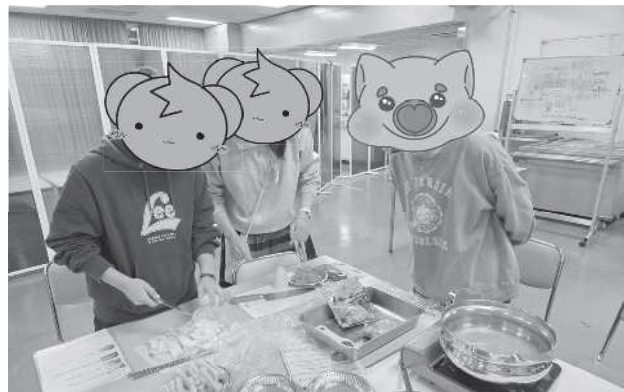

▲昨年度の自炊教室の様子

◎自炊教室 (次回は 7 月開催!)

生協では組合員のみなさんに向けて、食堂の職員さんの指導のもと、自炊教室を行っております。

「自炊に挑戦したいけど、きっかけがない」、「いろいろな人と楽しく料理をしてみたい」、そんな方におすすめです。

少人数のグループで、毎回決められたテーマに沿った料理を作ります。前回 (昨年 12/23) は生協の食堂でも使われている榎塚味噌 (のだみそ) を使用した味噌汁と焼きおにぎりを作り、みんなでおしくいただきました。

次回は 7 月開催です。続報をお待ちください!



これであなたも食堂マスター！～南部食堂編～

全学教育棟から歩いてすぐの南部地区にある2階建ての食堂、南部食堂。新入生のみなさんはもちろん、文系学部の学生の多くが使用する食堂は昼ときには多くの人で賑わいます。今回は、そんな南部食堂の使い方のコツをご紹介します。

◎2つの食堂

南部食堂には1階のMei-diningと2階の彩～Sai～があります。Mei-diningでは麺や丼のほかに、主菜(定食のメイン)や手仕込み唐揚げセットが食べられます。彩～Sai～では麺や丼を注文することができます。日によってメニューが変わるので、どっちも利用してみてくださいね！

- POINT1

毎日のメニューは名大生協のサイトで確認できます。
名大生協のサポートセンターのLINEにある「本日の食堂メニュー」をtapしてもページに飛ぶことができます。



▲本日の食堂メニュー

◎使い方の流れ

①食べたいメニューのレーンに並びます。

- POINT2

食堂に行く前に、食べたいメニューを決めておくとスムーズ！Mei-diningの手仕込み唐揚げセットは専用レーンがあり、あまり並ばないのでおすすめです。

②お盆を持ち、自分の番が来たら、注文口で食べたいメニューを注文します。

- POINT3

食パスや生協電子マネーを使う方は、大学生協アプリ(公式)の画面を準備しておくのと、レジで手間取られません。大学のWi-Fiではつながらないことが多いので、モバイルデータ通信へ切り替え推奨です。

③副菜やデザートをとってレジに行きます。

レジには箸やスプーン、フォーク等やドレッシング・醤油・ソースが置いてあるので取ります。頼むものによってはドレッシング類は有料になるので注意！

④水を取って、席へ行きます。

大勢が座れる長机のほかに仕切られた一人席もあるので、用途に合わせて利用してくださいね。



- POINT4

食堂が混雑する時間帯は 12:00 ~ 12:40 です。2 限や 3 限が空きコマな人は、混雑を避けて早め、遅めにお昼ごはんを摂ってみるのもいいかもしれませんね。

南部食堂1階 Mei-dining 利用ガイド

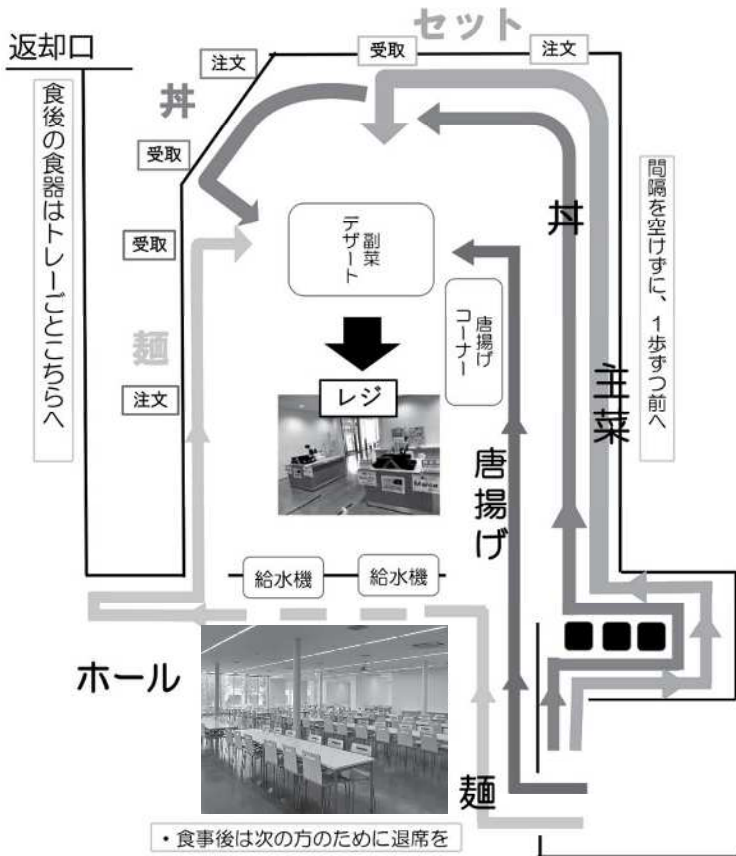

南部食堂2階 彩~Sai~ 利用ガイド

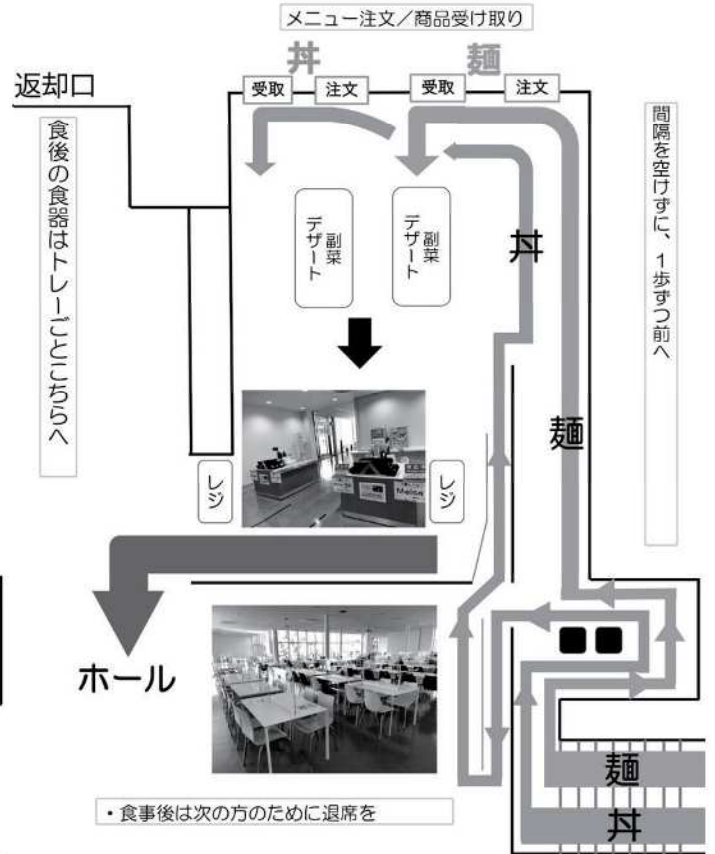

◎食パス

名古屋大学生協では、組合員のみなさんの食生活を支える食パスを提供しています。食パスは、年間の通常営業日（いつでもプランは夏休みを含む）期間中、決まった日に一定金額まで生協の食堂や購買で利用できる「食事定期券」の仕組みです。食堂メニューのみならず、購買で販売するお弁当、おにぎり、パンに加え、冷凍弁当・冷凍おむすびなども購入できます。残高返金・繰越制度もあるので、損はなし！ぜひ利用してみてください。



購買SS

はじめまして!購買SSです。
ここでは私たちの活動を伝えていきます!
文責:購買SS担当
しば、たいしょー



購買SS マスコットキャラクター
こっちゃん

○ 購買SSとは?

購買SSの使命、それは**生協の購買をもっともっと活発にすること!**

でも、それは単純にお店の売上げを伸ばすということではありません。大学生協の本来の理念は、大学生活の充実をサポートし、応援するところにあります。購買でもそれは同じです。

私たち購買SSは主に南部購買や北部購買で活動しており、みなさんと同じ利用者の目線で様々な提案や広報を行い、購買と利用者をつなぐ活動をしています。

○ 購買ってどこにあるの?

購買に行きたいと思っても、場所が分からなければ困りますよね。地図に東山キャンパス内の購買を示しました。購買SSの企画を開催しているのは主に南部購買や北部購買ですが、ぜひ様々な店舗を利用してみてくださいね!

※ 店舗の詳細は p.7~21 の Co-op Information をご覧ください

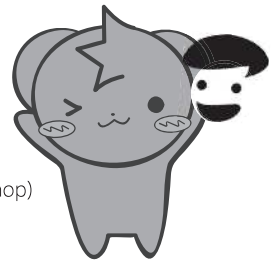
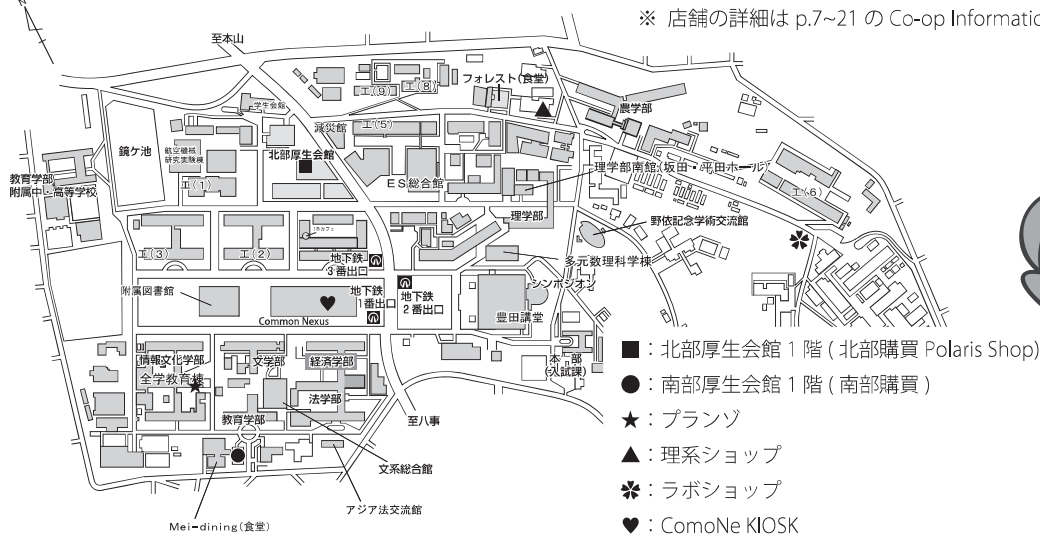

○ 購買と組合員をつなぐ「声カード」

声カード、それは**組合員の声を生協に伝えるためのもの!**

購買や食堂の出口付近に置かれています。普段、購買を利用して、「こんな商品を置いてほしい」と思うことがあるかもしれません。そんなときには、声カードを利用すると便利です。

声カードに要望を書いて声カード投函口に投函すると、職員さんがそれを読み、その要望が実現可能かなどを考えて返事を書きます。返事の手紙は生協店舗にあるボードに張り出されます。



▲ 声カードの台紙
メディアがチャームポイント!

どんどん自分の
生協にし

声カードを



○ 昨年度の活動はこちら！

七夕企画

7月1日から7月7日の間、笹を南部購買の店頭に飾り、自由に願いごとを書いて飾れるようにしました。多くの方に願いごとを記入していただきとても盛り上がる企画となりました。南部購買への願いごととしてさまざまな商品が欲しいという要望があり、可能な範囲で願いごとにあった商品が7月末以降販売されていました。

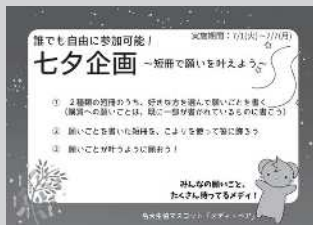

▲七夕企画の説明



▲七夕企画の様子

おにぎりアクションPOP作成

10月7日から11月15日は「おにぎりアクション2025」が開催されており、その企画を呼びかけるPOPを総代さんと一緒に作成しました。作成したPOPは南部購買で掲示しました。



▲POP作成の様子



▲掲示したPOP

ポッキーの日大抽選会

11月11日に北部購買と南部購買でポッキー&ブリッツの日になんだ企画を実施しました。ポッキーやブリッツを2種類買うごとにくじ引きに挑戦してもらいました。大当たりとしてお菓子の詰め合わせ、大当たりとしてポッキーのシューターなどをプレゼントしました。たくさんの方に参加していただき、とても盛り上がる企画となりました。



▲抽選の様子(北部購買)



▲ポッキー売り場(南部購買)

ダースの日企画

12月12日はダースの日ということで企画を実施しました。店頭で「さいころ3つを振りその目の合計が12になった」とき、ダースブランド商品1つ12%OFF(当日限り)の割引券を配布しました。実はこのゲーム、内容は購買SSの総代さんにアンケートを実施して決まったものです。購買の企画や運営には組合員のみならずも関わることができます！ぜひご要望をお待ちしております。



▲ダースの日企画の様子(北部購買)



▲ダースの日企画の様子(南部購買)

の好きなよう！

を入れよう！

職員さんのもとへ



採用するの
しないのか？

●○ 声カード投函後の流れ ○●

1~2週間でお店に反映されるよ！

YES

NO

残念!!

今回はダメだったけど、
次回の声カードを職員さんは待ってるよ！

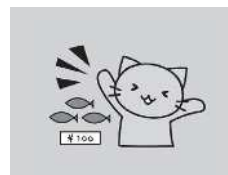

購買の詳しい説明や紹介は次のページから！

ページ下



名大を使いこなす(文学部2年 しば)
読書!(文学部3年 ハル)

○ 購買について聞いてみました！

購買はお弁当やパンなどの食べ物はもちろん、文房具や自転車などの大学生活に使う機会の多いものを販売しています。ですが、各購買店舗の特徴などって分かりにくいですね。ということで実際に、南部購買・北部購買の店長さんにインタビューしてみました。

南部購買：稲熊店長

Q1. お店のイチオシポイントは何ですか？

- ・焼きたてパンや出来立てのお弁当など、お昼ご飯にぴったりな商品を多く取り揃えています。
- ・お昼休みや空きコマに、息抜きになるような楽しいお菓子のイベントも開催しています。

Q2. 店長オススメの商品は何ですか？

せいきょう牛乳です!! なんとといっても本年より食パス対象となりました。

Q3. 2026年度の抱負

南部購買に多くの人にご利用いただけるように、楽しい企画をたくさん開催していきます！

Q4. 新入生に一言！

ご入学おめでとうございます*

大学生協は、皆様の学生生活がより豊かになるよう、勉学・研究に必要な用品や文房具、お菓子やお弁当など、幅広い商品を取り揃えています。

また、多くの方にご利用いただいている生協でご購入の新学期PCのサポートカウンターが南部購買にございます。操作や修理などで何かお困りの際は、いつでもご相談ください。



▲せいきょう牛乳を紹介する稲熊店長

北部購買：岩川店長

Q1. お店のイチオシポイントは何ですか？

- ・生協で手作りのお弁当や焼きたてのパンを提供しています。
19時まで営業しているので晩ご飯や研究の気分転換にもどうぞ。
- ・コンビニエンスストア、情報機器カウンター、旅行センターが一体になった店舗です。
- ・きれいで広い店内に、充実した品揃え。学内で必要なものは何でもご用意ください。

Q2. 店長オススメの商品は何ですか？

イチオシは北部購買で2025年に一番売れた商品「**大きなチョコチップメロンパン**」です。当然食パスの対象商品になっていますので、お腹が空いたらメロンパンを食べに行こう！（他にもたくさんご用意しています!!）

Q3. 2026年度の抱負

学生さんが求める『欲しい』にいつでも答えられるようにさらに品揃えを強化していきたいと思っています。ぜひ一度お店に来てみてくださいね！

Q4. 新入生に一言！

この度は、ご入学おめでとうございます。

北部購買店は主に理系学部の上級生が利用する店舗ですが、もちろん新入生の方も大歓迎でございます。本山駅の方面へ用事がある方は特に流れて足を運びやすいと思いますので、ぜひ一度お店を覗いてみてください。職員一同元気な声でお待ちしております。



▲大きなチョコチップメロンパンを紹介する岩川店長

営業時間

南部購買：10:00～17:00

北部購買：10:00～19:00

プランゾ：8:15～13:30

※ 営業時間が変更になる日もあります

4月企画「購買に行こうばい!!」



南部購買編

職員チェック欄

南部購買を探検し、こっちゃんが出してきたクイズの答えを見つけよう！
 問題の答えがわかったら、この用紙を職員さんに見せて、景品をもらおう！
 さあ、みんなで購入に行こうばい!!

【実施期間】 2026年4月1日(水)～2026年4月30日(木) 【景品交換可能時間】 10:00～11:00、13:30～17:00

【ルール】

- ①このページを切り取って参加しよう！
- ②南部購買とプランズに行き、以下のクイズに○か×かで答えよう！
- ③分かった答えをこの用紙に記入して、有人レジの職員さんに見せよう
- ④数量限定でお菓子プレゼント(お菓子がなくなったら別の景品をお渡しします)

北部購買編にもチャレンジ可能！
 挑戦は片方でも両方でもどちらでもOK！
 気になった方は裏面もCheck！

入口

入口に貼られている写真は、稲熊店長の**オススメ商品**である。



○×回答欄

ヒント
 入り口付近の写真に注目！

PCサポート

PCサポートデスクでは、新入学の際に生協で購入したパソコンの修理や操作方法のサポートだけでなく、生協で購入したiPadの修理の申し込みもすることが可能である。



○×回答欄

ヒント
 奥の方の机

声カード

購買への感想や要望は**声カード**によって職員さんに伝えることができ、店舗の改善に繋がられる。



○×回答欄

ヒント
 入ってすぐ右

オリジナル商品

シークレット問題
 現地に行って掲示されている問題を確認しよう！



○×回答欄

ヒント
 店内で食料品が売られているところ

リ・リパック

購買で販売している**内製井の容器**はその表面のフィルムをはがすことができ、はがして分別して捨てることでリサイクルすることができる。



○×回答欄

ヒント
 入口周辺

プランズ

プランズは営業時間が朝9時からである。



○×回答欄

ヒント
 全学教育棟本館1階にあるよ！



4月企画「購買に行こうばい!!」



北部購買編

職員チェック欄

北部購買を探検し、こっちゃんが出してきたクイズの答えを見つけよう！
問題の答えがわかったら、この用紙を職員さんに見せて、景品をもらおう！
さあ、みんなで購買に行こうばい!!

【実施期間】

2026年4月1日(水)～2026年4月30日(木)

【景品交換可能時間】

10:00～11:00、13:30～19:00

【ルール】

- ①このページを切り取って参加しよう！
- ②北部購買に行き、以下のクイズに○か×かで答えよう！
- ③分かった答えをこの用紙に記入して、有人レジの職員さんに手渡そう
- ④数量限定でお菓子プレゼント(お菓子がなくなったら別の景品をお渡しします)

南部購買編にもチャレンジ可能！
挑戦は片方でも両方でもどちらでもOK！
気になった方は裏面もCheck！

入口

入口に貼られている写真は、岩川店長の**オススメ商品**である。



○×回答欄

ヒント

入口付近の写真に注目！

旅行センター

旅行センターでは、生協が提供しているツアーへの申し込みができるが、自動車学校への申し込みはここで言うことはできない。



○×回答欄

ヒント

左奥の机

組合員コーナー

組合員コーナーでは生協や共済保険への加入の手続きだけでなく、共済保険の申請も行うことができる。



○×回答欄

ヒント

入って左手の奥

文房具

はさみ、のり、定規のうち販売されていないものがある。



○×回答欄

ヒント

入って左手奥の文房具エリア

食パス

シークレット問題

現地に行って掲示されている問題を**確認**しよう！



○×回答欄

ヒント

焼きたてパンが売られている棚

学食 BENTO

毎日販売されている**学食 BENTO**(まんぷくランチBOX・内製丼)は、名大内で**手作り**されているものである。



○×回答欄

ヒント

入り口から直進



社会問題班

難しいと思うことでも少しずつ。「知る」「考える」を大切に

私たちの身の回りには、多くの社会的課題があります。例えば貧困や格差、環境問題、消費者問題などが挙げられます。これらは決して私たちの生活と関係のない話ではなく、私たち組合員の生活とも確かにつながっています。そして私たちにはそれらについて知り、考える責任があります。

社会問題班は、そんな社会的課題に「気づききっかけ」を組合員に届けることを目的に、約1年半前に結成されました。これまで、学生委員会内で社会的課題について知り、考える「社会を覗く」機会を設けたり、Me~diaの記事を通して、世の中の様々な社会的課題を組合員のみなさまに発信したりと、学生が主体となって社会的課題と向き合う活動を行ってきました。

そして今年、社会問題班は今まで異なる班として活動していたTFT班と合併し、新たにSS・生活班の1つとしてスタートします。学生の視点だからこそ伝えられる問いや気づきを大切にしながら、社会的課題を「知る」だけでなく、「自分ごととして考える」きっかけを発信していきます。また、前身のTFT班と活動を共にしていた名大TFTとはこれからも連携していきます。

ここで、TFT(TABLE FOR TWO)の簡単な紹介をします。約7億人が飢餓や栄養失調の問題で苦しむ一方で、25億人近くが肥満など食に起因する生活習慣病をかかえています。TFTは、そのような食の不均衡を改善し、開発途上国と先進国の「2つの食卓」をつなぎ、双方の健康を同時に改善することを目指して活動しています。主な取り組みとして、先進国でヘルシーな食事をとると、1食につき20円が寄付され、開発途上国の1食分の支援につながる仕組みがあります。そのほかの活動の1つである「おにぎりアクション」について、次に紹介します。

文責：社会問題班

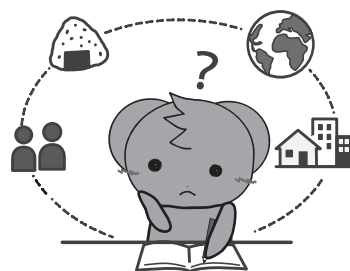

Activity

おにぎりアクション

名大TFTでは、毎年「おにぎりアクション」に参加しています。おにぎりアクションとは、おにぎりの写真をSNSまたは特設サイトに投稿すると、1つの投稿につき給食費100円(給食5食分に相当)が、アジア・アフリカの子どもたちに寄付されるという取り組みです。

昨年度は、TFTメンバーから募集したおにぎりの写真をXに投稿して、おにぎりアクションに参加しました。また、購買店舗とも協力し、おにぎりアクションを広報するPOPを購買店舗に掲示させていただきました。

参考：<https://onigiri-action.com/>

名大TFTプロジェクト @tfttu Nov 15, 2025
【名大TFTメンバーからのおにぎり🍙】
おにぎりアクションは今日で最後です🙏
おにぎりアクションは明日から終了です。
おにぎりアクションという名はよく聞きますが、たぶん好きな方は少ないような気がします。
実際、どちらの方が人気なんですかね🤔

Original Post
名大生おにぎりアクション



▲実際の投稿



続いては、社会問題班の活動の1つである「社会を覗く」について紹介します。私たちの活動を知れるだけでなく、社会的課題について、知って、考えてもらえるような内容になっていますので、ぜひご覧ください。

Activity

社会を覗く

社会を覗くとは

「社会を覗く」は、学生委員会の会議の中で行っている取り組みです。社会問題班に限らず、参加者の誰かが気になった社会の出来事を持ち寄り、記事やメディアを通してその背景や現状を知っていきます。その後、それぞれが感じたことや考えた意見を共有したり、話し合いを行ったりします。社会の出来事を「知る」だけでなく、他の人の視点にも触れながら、自分なりの「考え」を深める良い機会になります。ここでは、今まで実際に行ったテーマとそこで出た意見の一部を紹介していきます！

▶ #15 無電柱化

そのテーマが実施された回の通し番号

2025年12月、国土交通省から「無電柱化」を推進することが発表され話題となりました。街中でよく見かける電柱を、電線を地下に埋めることでなくすという取り組みです。無電柱化には様々なメリットがあり、実は諸外国ではすでに無電柱化がほとんど完成している地域も多いようです。しかし無電柱化に伴う様々な問題もあり、それらを知って考えていく必要があります。

記事で紹介されていたメリット・デメリットの一部

- ◎ 景観が改善される。
- ◎ 災害時に電柱が倒壊し道路がふさがること、交通や物資運搬の妨げになるのを防げる。
- ◎ 道路が広くなり、事故防止につながる。
- △ 地中に電線を通すためにコストがかかる。
- △ トラブル時の復旧に時間がかかる。



▼ 実際に出た意見（※会話ではありません）

無電柱化について、海外との大きな差ができていることに驚いた。

無電柱化すると地震の時に地盤が弱くなりそうだけど、海外よりもさらに対策して作られているようなので、その心配はなさそうかなと感じた。その分、他の国より時間がかかるのかもと思った。

架空線（電柱がある場合）は電気の復旧の面では優れているが、物資運搬や道路などの復旧を考えると、地中線がやはり優れていると感じた。災害時はインフラの復旧も大事だが、物資の運搬や道路の方が重要だと思う。

景観の面では、個人的には電線も景観の一部で良いように思った。

そのほかにもこんなテーマで話し合いました！

- ・身近な SDGs……愛知県や名古屋市、地元の企業など、身近な所でも SDGs がどんどん進んでいるよ！
- ・熊の駆除……どうして街中に熊が？ どうしていくのが良いのだろう？ 駆除するのはかわいそう？
- ・COP30……世界各国から代表者が集まる COP。今回はどのような話し合いが行われたのだろうか？

学生委員会だより

Nagoya University Co-op Student Committee News

みなさん、こんにちは！
 私たちは名大生協学生委員会です！
 新入生のみなさん、ご入学おめでとうございます！
 ここでは、わたしたち名大生協学生委員会について紹介していきます。
 学生委員会だより楽しんでいってくださいね～！

文責：宮本瑞貴

新メンバー募集！

○名大生協学生委員会とは？

名大生協学生委員会は、組合員（≒名大生）の大学生活をより良くすることを目的に活動しています！
 組合員の生活に関わった活動ばかりなので、今後の生活の中で学生委員会の活動を目にするかもしれない！

右にいるのが名大生協のマスコットキャラクター「メディ・ベア」です！
 はねた前髪が特徴的でクレープが大好きなかわいいくまさんです。

ここからは名大生協学生委員会の活動について詳しく紹介していきます！
 下の図が組織図です！班がたくさんありますね～。

名大生協のマスコットキャラクター「メディ・ベア」



特徴：はねた前髪
 年齢：3才くらい
 性別：不明

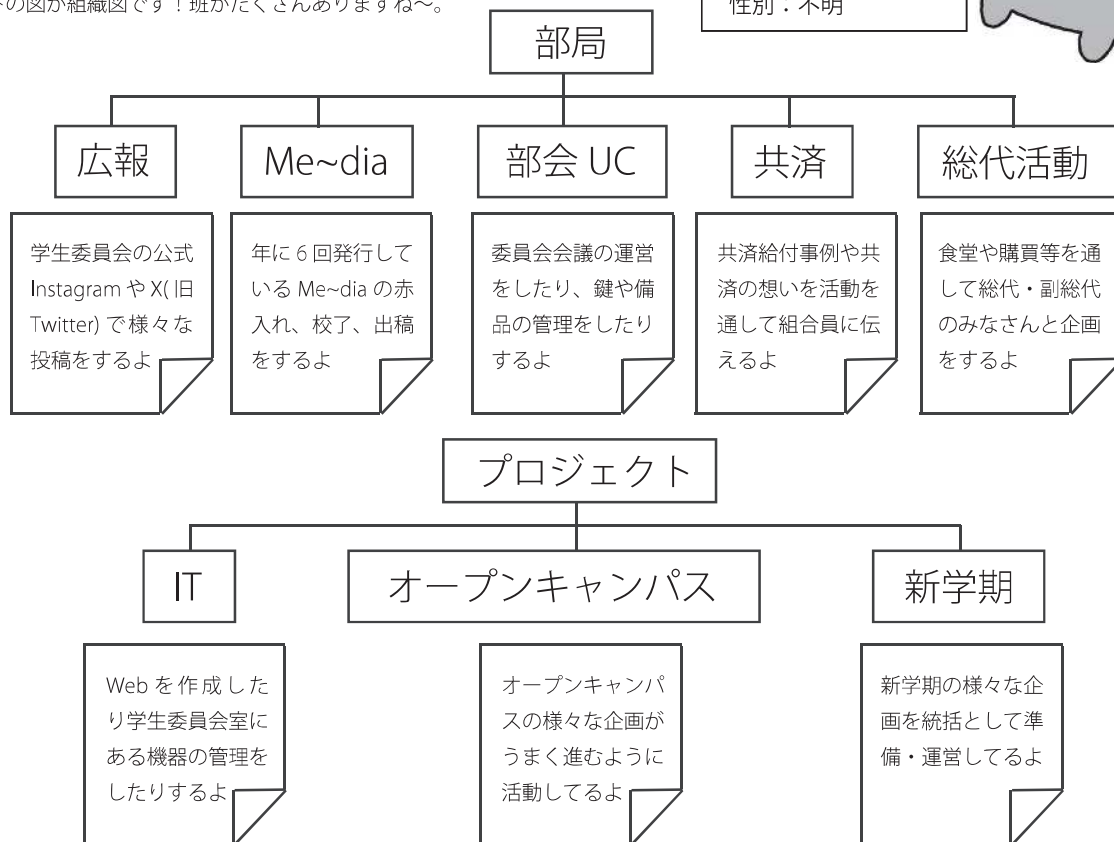

○主にどんな活動をしているの？

1. 新入生歓迎活動

新入生が大学生活の良いスタートダッシュを切れるような企画の準備・運営を行っています。

具体的には対面交流企画 (Connect & Info) や履修登録企画 (おいでよ履修登録の会)、第二外国語企画 (クローズアップ第二外国語) などの企画の運営や教科書販売等ガイダンスの運営を行っています。また、入学準備袋に封入されていたしんかん冊子 & しんかんリーフレットの作成も行っています。企画に参加して下さった方、冊子やリーフレットを読んだという方も多いのではないのでしょうか？



▲対面交流企画の様子



▲履修登録企画の様子



▲第二外国語企画の様子

2. オープンキャンパス学生企画

オープンキャンパス学生企画として対談企画、キャンパスツアー企画、クイズラリー企画の3つの企画を行っています。学生委員会ではこの企画に加えてスタッフ募集から説明会などを行う人事班と、名大生手記などの作成を行う制作物班の合計5つの班に分かれて活動します。オープンキャンパスに来た際に企画に参加された方もいるのではないのでしょうか？学生委員会外からもスタッフを募集して行うため、大規模な企画となっております！



▲人事班の様子



▲対談企画の様子



▲クイズラリーの様子



▲キャンパスツアーの様子



3.Me~dia

今まさに読んでいるこの冊子、Me~dia も学生委員会が作成しています。年に6回発行しており、記事のレイアウト・編集・出稿までを全て学生で行っています！特集記事では学生委員自らがテーマを考え、編集しています。今回は名大の階段についての記事です！過去には大学生必見のカーシェアについての記事やフードロスについての記事など面白い記事がいっぱいです。食堂や購買等に置いてあるのでこれからもぜひ手に取ってみてくださいね。家で読みたい時にはぜひ「Me~dia」と検索してみてください。Web Me~dia を読むことができますよ！



▲ Me~dia4 の表紙

4. 総代活動

組合員の代表である総代と職員の架け橋となり、総代の意見を生協店舗に伝えたり、総代のやりたいことを実現できるように工夫したりしながら活動しています。具体的には定期的に行われる総代 meeting(総代・副総代と学生委員会、職員で行う会) の運営や SS・生活班の運営などです。SS・生活班では食堂・購買・書籍・社会問題の4つの班に分かれてそれぞれの生協店舗と協力しより良い大学生活を目指して活動しています。総代活動の詳細は「総代 Report(p.38~39)」を、SS・生活班の詳細はそれぞれの SS・生活班の記事 (p.40~52) をご覧ください！総代は、全学一斉クラス結成会の際に決まります。興味のある方はぜひ立候補してみてくださいね。一緒に楽しく活動しましょう！



▲食堂 SS 自炊教室の様子

5. 共済活動

共済ってなに？むずかしそう？と思っていませんか？実は全然そんなことないんです！たすけあいの想いから生まれた共済の良さを企画や記事を通して組合員に伝える活動を行っています。具体的には、交通事故の予防のために基本無料で行う自転車点検の運営や、名大で実際に共済が給付された事例の記事として執筆して、組合員に実際の事例を伝える活動などを行っています。(「た組通信 (p.32~33)」)



▲タヌローとの集合写真



やあ、ぼくはタヌローだよ！
CO・OP 学生総合共済のマスコットキャラクターだよ。
タヌキのように見えるけどフクロウだよ。
学生委員会に入ればぼくに会えるかもね！

○学生委員会に興味をもったあなたへ しんかんやります!!

学生委員会の活動についてもっと知りたい方、学生委員会の活動を体験してみたいと思った方、SC説明会、SC体験会に参加してみませんか? (※ SC とは Student Committee の略で学生委員会のことを指します)

日程は以下の通りです! 体験会の後はみんなでご飯にいけるかも.....?

SUNDAY	MONDAY	TUESDAY	WEDNESDAY	THURSDAY	FRIDAY	SATURDAY
1	2	3	4	5	6	7
8	9	10	11	12	13	14
15	16	17	18	19	20	21
22	23	24	25	26	27	28
29	30	31				

★ 南館食堂2階 彩-Sai- ◉ 南館食堂1階 Mei-dining ◆ アメニティハウス

SUNDAY	MONDAY	TUESDAY	WEDNESDAY	THURSDAY	FRIDAY	SATURDAY
1	2	3	4	5	6	7
8	9	10	11	12	13	14
15	16	17	18	19	20	21
22	23	24	25	26	27	28
29	30	31				

★ 南館食堂2階 彩-Sai- ◉ 南館食堂1階 Mei-dining ◆ アメニティハウス

お申し込みは
こちらのしんかん Web2026 から!

<https://sc.coop.nagoya-u.ac.jp/nusc/sinkan2026/>



○学生委員会の公式アカウントはこちらから!



▲公式 X(旧 Twitter)

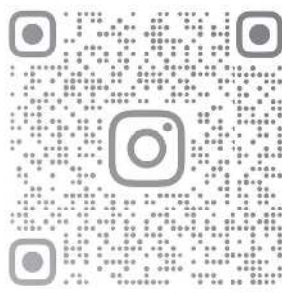

MEIDAI_SC
▲公式 Instagram

公式アカウントでは名大生のみなさん必見の情報をたくさん載せています! 学生委員会に興味を持った方はもちろん、持たなかった方もぜひフォローしてくださいね!

編 集 後 記

表紙

最近、とある好きな作家と同時代の作家さんの作品を読むのがマイブームです。たくさん作家さんの本に触れていきたいと思っています。
(ハル)

目次

本の中で迷ったら目次を見るように、名大生活で迷ったら Me~dia を見ましょう。そうしたら何かが見えてくるはずですよ。
(ノゾナ)

た組通信

私は今日、「単位」を食べました。初めての単位だったのですが、非常においしかったです。新入生の皆さんもぜひ。購買でたまに売ってますよ！(てしけー)

特集記事

階段って上ったら下りる必要がありますよね。人生も同じですね、楽あれば苦あり。壁に耳あり障子に目あり……。
(たいしょー)

あの日の Me~dia

手帳はオンライン派でしたが、紙の手帳はそれぞれで人によって味があっていいなと思いました。みなさんもオリジナル手帳、作ってみませんか？(おかゆ)

Co-op Information

名大にはたくさんの購買や食堂があります！自分が普段使う地域でない店舗も、ぜひ一度行ってみてください！
(野村美羽)

Me~dia Square

最近、長期休みのありがたみを強く感じます！専攻以外の勉強や遊びは長期休みでないと中々できないので、1つ1つを大切に！(ぶる)

Me~dia 伝言板

県外出身でこれを読んでいるその君！方言とかは惜しみなく出そう！名大は東海出身者が多いからいい話のネタになるぞ！
(ヤマネコ)

名大周遊

恒例の名大周遊！全て回らなくても解けるので、気軽に参加してもらえたらとっても嬉しいです！もちろん全コンプも大歓迎！
(らまらま)

アンケート締め切り日は

4月30日(木)

次号発行は

6月1日(月)

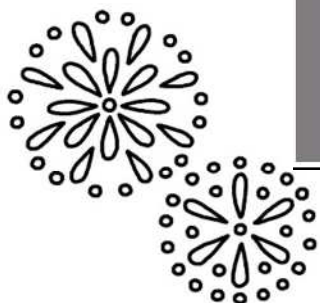

名大祭

6月11日(木)~6月14日(日)



名大祭とは、毎年6月に4日間にわたって開催される東海地方最大級の学園祭です！
模擬店やステージ企画、縁日など、多彩なイベントがキャンパスを盛り上げます！！
名大祭実行委員会だけでなく、部活やサークル、研究室など、多くの有志団体が企画を出展しています！名大祭ならではの盆踊りや学術企画、科学体験会も見どころです！
今年の開催日は6月11日(木)~6月14日(日)です！ぜひ、ご来場ください！！



↑名大祭当日の様子↑



↑名大祭準備の様子↑



名大祭ホームページ



名大祭 X



名大祭 Instagram

第67回名大祭テーマ「Squall」

突然訪れる強い雨風のように、限られた時間で情熱が一気に高まり、人々の心を動かす瞬間が生まれてほしいという思いを込めています。各々の挑戦や思いが交わることで、新しい感動と広がりが生まれ、名大祭が、皆さんの心に残る特別な体験になりますように。

実行委員会の新歓情報など
最速で見ることができます！



名大祭実行委員募集

名大祭実行委員会には、たくさんの方々が所属しています！
 新入生の実行委員も募集しており、毎年おおよそ500～800名が参加しています！
 企画運営から裏方まで幅広い活動があるので、「やってみたい」が見つかるはず。
 さらに、多くの仲間がいるからこそ、友達や先輩とのつながりも広がります！
 興味のある方はクラス結成会への参加や公式 LINE の追加をよろしくお願いいたします！

第11回学園祭キャラクター総選挙



ふりやあ X



ふりやあ Instagram

名大祭の公式マスコット「ふりやあ」
 ♡えびふらいの妖精です♡
 青色 LED のように輝く目 n (左) u (右) になってる目元
 揚げたてのえびふらい がチャームポイント♡
 第11回学園祭キャラクター総選挙では全国第1位🏆



生協店舗ラリー 名周遊→

Me~dia 読者の皆さんは生協のお店にどれくらい足を運んだことがありますか？学内全てのお店を巡ったことがある方から、ご自身の研究棟や学部棟周辺のお店以外は場所も（もしかすると名称も）知らないという方まで、様々な方がいらっしゃるかと思います。

ちょっとしたお散歩や運動に、普段利用する地区からもう数分足を伸ばして生協のお店を覗いてみてはいかがでしょうか？

店舗の場所、詳細は p.7-21 Co-op Information へ！

<ルール>

(1) 東山・鶴舞・大幸キャンパス内にある名大生協の施設 13 か所を巡り、キーワードを発見する。

※問題文を構成するキーワードは、店舗内のポスター（左下図）に1文字ずつ掲示されています。

(2) 発見したキーワードから、問題文を推測する。

(3) 問題文の答えをアンケートに記入する。

(4) **生協電子マネーポイント最大 5,000 円分が当たるかも！**

※**一等 (5,000 円分) が最大 2 名、二等 (1,000 円分) が最大 10 名、三等 (500 円分) が最大 88 名、生協電子マネーポイントが当たります。**

アンケート問題

キーワードを集めると問題文ができあがります。アンケートには問題文の答えを書いてください。

<input type="checkbox"/>	<input type="checkbox"/>	<input type="checkbox"/>	<input type="checkbox"/>	<input type="checkbox"/>	<input type="checkbox"/>	<input type="checkbox"/>	<input type="checkbox"/>	<input type="checkbox"/>	<input type="checkbox"/>	<input type="checkbox"/>	<input type="checkbox"/>	<input type="checkbox"/>	?
プランゾ	Bカフェ	Books フロント	理系シヨップ	組合員コーナー	ダイニングフォレスト	TSURU MY SHOP	北部購買	北部食堂	南部食堂	大幸食堂	南部購買	南部生協プラザ	



▲各生協店舗に掲示されている Me~dia ポスター



答えが分かった人は
アンケートへ GO！

▲アンケートの二次元コードはこちら 文責：らまらま

○1月号「特集記事共通テスト」の答え○

答えは分かりましたか？正解はこちら！

問 1, ② 問 2, ① 問 3, ②

★全部埋められましたか？

Me~dia では毎号クイズ記事を掲載しています。

正解者には抽選で特典もあるので、ぜひ毎号解いてみてください！

当選者とアンケート×切

生協電子マネー 1,000 円分の当選者は、

サラダ さんです！

おめでとうございます！

今月号のアンケート締め切りは、

4月30日(木)です。

ふるってご応募ください!!

名大生協ニュース『Me~dia』は、名大生協・学生委員会・総代・副総代の活動をみなさんに伝えるフリーマガジン（無料配布誌）です。生活の知恵、生協の活用法の紹介を通じて組合員のみなさんによりよい大学生活を提案します。みなさんの意見を反映させ、より名大生の生活に密着した内容にしたいため、本誌アンケートにご協力をお願いします。みなさんのご意見、ご感想をお待ちしております。

Me~dia 編集部 名大生協学生委員会