

Me~dia vol.219

特集記事

日常で解ける入試
発見！あの日の Me~dia

6月号

TAKE
FREE

Me~dia

vol.219

TAKE
FREE

6月号

最近はじめじめとしていて梅雨を感じますね。
気温差も激しいので体調管理には気をつけていき
ましょう。

さて、今月の特集記事は「日常で解ける入試」
です。気候についての問題もありますよ～。

CONTENTS

3	Co-op Information	生協店舗からのお知らせです。
SS・生活班 活動の ページ	5	総代 Report
	6	学食日和
	10	学読本舗。
12	購買SS☆	
14	日常で解ける入試	日常に潜む入試問題について解説します。
18	あの日 Me~dia	過去の Me~dia 記事をピックアップ!
28	た組通信	共済についてのお知らせです。
30	学生委員会だより Nagoya University Co-op student committee News	最近の学生委員会の活動をお知らせします。
32	Me~dia 伝言板	読者のみなさんと Me~dia 編集部との交流の場です。
34	Me~dia Square	読者のみなさんからのアンケートをご紹介します。
36	漢字抜け熟語	熟語の穴埋めクイズです。
38	生協店舗ラリー 名周遊	生協店舗ラリーの結果発表はこちら。
39	編集後記	編集部員たちからのコメントです。

文責：おかゆ



生協からの
お知らせです。

CO-OP Information 6



この記事、「Co-op Information」では、毎号生協のお得な使い方や生協各店舗からのお知らせを掲載していきます。お見逃しなく！

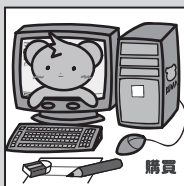

お部屋探し～相談会開催中～

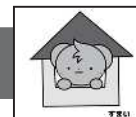

● 生協ではお部屋探いをサポートしています！

相談会では

- ・自宅通学は時間がかかるので、一人暮らしを始めたい。
- ・夏に部屋探いをしたい。
- ・何から始めたらいい？
- ・どのあたりがおススメ？家賃相場は？
- ・不動産会社を紹介してほしい。

などの疑問・質問に生協職員がお答えします。ご予約のうえご来場ください。

予約はコチラへ



お問い合わせ先：すまい紹介コーナー（南部厚生会館1階） nu-living@nucoop.jp



書籍部からのお知らせ



名古屋大学生協書籍部では、大学生活に欠かせない教科書・辞書・参考書・専門書など様々な本を取り扱っており、本を購入する際に、組合員証（大学生協アプリ・Meica）をレジでご提示いただくと **【10% OFF!!】** で本をご購入いただけます。

一般書や文庫や雑誌、教科書参考書や英語対策本、マンガなどもご提示で **【10% OFF!!】** です。

人気の本や新刊本も、組合員証（大学生協アプリ・Meica）をご提示いただくとお買い得です。

長い通学時間や、おうち時間のお供に書籍を購入しませんか？





旅行センターからのお知らせ



● 夏の帰省の交通手段は北部旅行センターへ

・JRきっぷ

駅まで行かなくてもその場で乗車券、特急券の購入が可能です。

学割証をお持ちいただくと、片道 101km 以上の乗車券を 2 割引で購入できます。

・全国の JR バスチケットを購入いただけます。

・二次元コードから Willer の高速バスをいつでも割引価格で予約できます。→



● 運転免許を取得するなら今！

【春の特典プラン】6月30日までの入校

追加技能教習料金無料のお得なプランはまもなく終了します。お申込みはお急ぎください。

【夏のマイスケジュールプラン・スピードプラン】7月1日～9月15日の入校

自動車学校が混みあう夏休みも、技能教習優先予約できるプランです。定員が少ないため、お申込みはお早めに。



購買部からのお知らせ



● 広がる食パス

広がる食パス

食パスOK

せいきょう牛乳 せいきょうミルクプリンが 食パスに仲間入り

地域の酪農家を消費することで応援
なにより組合員の皆様の
毎日の健康づくりのために
これからも大学生協は
取り組んで参ります。

生乳 70% 使用
せいきょう
ミルクプリン

要冷蔵 100g 1個あたり 153kcal

賞味期限 (開封前)

文責：理事 野村美羽



総代 そうだ いれぽーと Report Vol.2

総代・副総代は、名大生協の組合員(≒名大生)の代表として、生協や組合員の生活をよりよくするために、様々な活動を行っています。このページでは、その活動の一部をご紹介します！

総代 meeting#1

総代 meeting#1 という総代・副総代の集まりを 4/20(月)、4/21(火)に南部食堂 1階 Mei-dining で行いました。SS・生活班について説明し、その後SS・生活班の班分けを行いました。また、レクリエーションとして、生協で行っているサービスについてのクイズ大会を開催しました。2日間で100名を超える総代・副総代さんに参加していただき、2026年度の総代活動のスタートダッシュを切ることができました。



▲SS・生活班紹介の様子



▲レクリエーションの様子

SS・生活班活動

SS・生活班は総代・副総代と生協学生委員が所属するグループです。SSは購買や食堂、書籍といった生協の店舗に直接かかわる活動を行い、生活班は国際貢献などのテーマに沿った活動を行っています。現在、以下の4つのSS・生活班が活動中です。

書籍SS 書籍部との協力のもと、本が好きな人もそうでない人も読書がしたくなるように、企画を行っています！



購買SS 購買部と協力して、店舗に学生の目線を取り入れ、店舗をよりよいものにする活動を行っています。



食堂SS 食堂部と協力のうえ、組合員の食に関するあらゆる活動を行っています。



社会問題 新たに設立された班です。社会問題に「気づききっかけ」を作ることを目的に活動しています。

総代ガイダンス

新しく総代・副総代になってくださった方に対して、クラス結成会の後に生協と総代・副総代についての説明会を行いました。

同日の部活・サークル紹介にも参加し、多くの方に学生委員会の紹介をしました。



▲総代ガイダンスの様子

文責：柊

学食日和



こんにちは！食堂SSです。学食日和では組合員のみさんの学食ライフがもっと楽しくなる情報を発信しています。春学期は食堂企画が盛りだくさん！要チェックです！ 文責：食堂SS

食生活相談会開催決定！

7月3日(金)に食生活相談会&ベジチェックを実施します。

「大学に入学してからなんだか体の調子が出ない」、「自炊を始めてみたけどおざなりになっている」そんなアナタに食生活相談会！プロの栄養士の方とお話して、日々の食生活を見直してみませんか？相談会では血圧計や握力計、体組成計もご用意しております。

予約フォームは6月上旬に公開予定です。奮ってご参加ください！

自炊教室も7月開催！

昨年度、大好評をいただいた企画が今年度も開催！

来たる7月に自炊教室を実施予定です。参加費はなんと無料。みんなで楽しく自炊に挑戦しましょう！

内容は絶賛協議中です。楽しい会にしたいと考えていますので、どうぞ気負わずご参加ください！

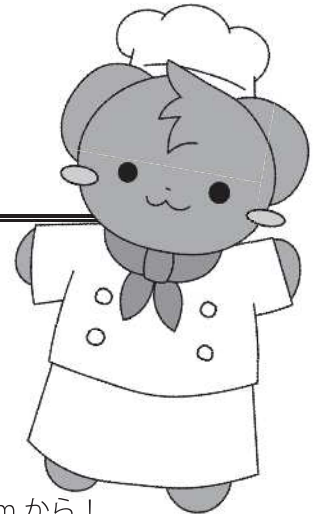

▲最新情報は Instagram から！

◎食堂の飾りつけをしました

忙しく流れる日々の中で、季節や行事のことを忘れがちではありませんか？食堂SSでは日常の食堂利用の際に、季節を感じてもらえるよう北部食堂の飾りつけを行いました。

12月にはクリスマスの飾りつけを、3月には卒業式に向けて桜の飾りつけを行いました。ご好評いただけましたでしょうか。

今後も不定期で飾りつけを行う予定です。お楽しみに！



▲飾りつけの様子



購買SS

こんにちは!購買SSです。
 ここでは私たちの活動を伝えていきます!
 文責:購買SS担当 てしけー



購買SSマスコットキャラクター
 こっちゃん

○ 購買SSとは?

購買SSの使命、それは**生協の購買をもっともっと活発にすること!**

でも、それは単純にお店の売上げを伸ばすということではありません。大学生協の本来の理念は、大学生活の充実をサポートし、応援するところにあります。購買でもそれは同じです。

私たち購買SSは主に南部購買や北部購買で活動しており、みなさんと同じ利用者の目線で様々な提案や広報を行い、購買と利用者をつなぐ活動をしています。

○ 4月企画「購買に行こうばい!!」を実施しました!



▲参加用紙を配布する様子

去る四月、この春から入学した新入生に、購買について知ってもらうことを目的として、「購買に行こうばい!!」という企画を実施しました。

企画が行われた南部・北部両購買の入口には、左の写真のように、クイズの解答が掲示されていました。全問正解すれば景品を手に入れることができます。両購買とも、いつもとは違う、ちょっと楽しげな雰囲気に包まれました。

▼北部購買入口に掲示された解答



次ページから
 正解を確認しよう!

めでい!!

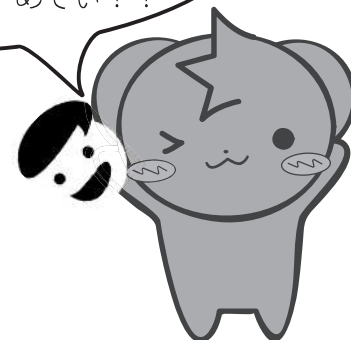

南部購買編

入口

問. 入口に貼られている写真は、稲熊店長の**オススメ商品**である。



解説

稲熊店長の笑顔が光るポスターが掲示されていました。「せいきょう牛乳」、ぜひご賞味あれ！



解説

PC サポートデスクの存在を知らなかった方もいたのではないのでしょうか？購買はただ弁当や飲み物を買うための場所ではなく、パソコンについての相談ができる場所でもあります。普段購買を利用していても気が付かない、隠れた魅力を発見するも乙なものではないでしょうか。

PC サポート

問. PC サポートデスクでは、入学の際に生協で購入したパソコンの修理や操作方法のサポートを受けられる。それだけではなく、生協で購入した iPad の修理の申し込みもすることも可能である。



声カード

問. 購買への感想や要望は**声カード**によって職員さんに伝えることができ、店舗の改善に繋がられる。



解説

購買へ組合員の声を届けることができる「声カード」。「こんな商品が欲しい！」などのご要望にもお応えできますので、ぜひお気軽にお書きください！

解説

この他にも、せいきょう牛乳を使用した「せいきょうミルクプリン」や CO・OP 限定のお菓子など、さまざまなオリジナル商品が販売されています。小腹が空いたときのお供に購入してみるのはいかがでしょうか？

オリジナル商品

問. 南部購買で販売されている**まんぷくランチ BOX**、**冷凍おむすび**、**生協ポテトサラダ**はすべて生協オリジナル商品である。



リ・リパック

問. 購買で販売している**内製井の容器**はその表面のフィルムをはがすことができ、はがして分別して捨てることでリサイクルすることができる。



解説

名大生協の各購買店舗で毎日お昼ごろに売られている内製井は、リ・リパックという容器が使われています。リサイクルできる容器となっていて、環境にやさしいです。美味しいお弁当を食べながら、エコジストの仲間入りをしましょう！

解説

全学教育棟 1 階にあるプランズは、朝 8 時 15 分から営業しています。一限前に朝ご飯を買うことができ、とても便利です。

プランズ

問. **プランズ**は営業時間が朝 9 時からである。



北部購買編

入口

問. 入口に貼られている写真は、岩川店長のオススメ商品である。



解説

オススメ商品は、「大きなチョコチップメロンパン」でした！岩川店長のお茶目なポーズは必見です！



解説

北部購買に入って左手奥にある「旅行センター」では、ツアーへの申し込みの他に、自動車学校の入校申込を行っています。また、学割証を使用しての新幹線の予約発券ができます。夏休み前などは駅の窓口は混雑するので、多くの学生がここで発券をしています。

旅行センター

問. 旅行センターでは、生協が提供しているツアーへの申し込みができるが、自動車学校への申し込みはここで行うことはできない。



組合員コーナー

問. 組合員コーナーでは生協や共済保険への加入の手続きだけでなく、共済保険の申請も行うことができる。



解説

北部購買左手奥、CO-OP COUNTER という看板が目印の組合員コーナーでは、共済金の給付申請を行うことができます。その他にも、生協についてのお問い合わせも受け付けています。

解説

北部購買には大規模な文房具コーナーがあります。豊富な種類の文房具が揃えられており、組合員の方はメーカー希望小売価格の 20%OFF で販売されています！

文房具

問. はさみ、のり、定規のうち販売されていないものがある。



食パス

問. (北部購買で) 焼きたてパンが販売されている棚はすべて食パスで購入可能な商品である。



解説

北部購買のまっすぐ進んだ奥には、生協の焼きたてパンなど、様々なパンが売られています。これらはすべて食パス対応商品になっています。小腹が空いたときや、ゆっくり食べる時間がないときにでも、ぜひご購入下さい！

解説

南部購買や北部購買、その他の生協店舗では、毎日異なるメニューで学食 BENTO が販売されています。すべて名大内で作られており、出来立てを食べられます。

学食 BENTO

問. 毎日販売されている学食 BENTO(まんぷくランチBOX・内製丼)は、名大内で手作りされているものである。



学読本舗。

GAKUDOKU HONPO.

vol. 97

文責:ヨウ

『学読本舗。』では、「書籍SS」の活動報告や、生協の書籍関連の情報、生協書籍部の職員のコメント、ブックレビューなどを掲載しています。

今月号では、おすすめの短編集を紹介します。長編の小説もいいですが、短いながらも面白く心にぐっとくる短編の小説もいいですね。忙しい時期の少しの読書タイムにいかがでしょうか。また今月号ではちょっとしたコラムを掲載していますので、そちらもぜひご覧ください。

書籍SSって何？

書籍SSは生協の総代や職員から構成されており、生協の書籍店舗と協力しながら本に関する様々な企画を行っている組織です。書籍SSは書籍店舗の活性化や組合員の読書推進のために活動しています。「SS」というのは「Shop Supporters」の略称です。

おすすめの短編集



『ベつに怒ってない』
武田砂鉄/筑摩書房

税込：990円 組合員価格：891円

見開き1ページで終わる短編を100以上集めたエッセイ集。普段思ってもそんなには気にも留めずどんどん日常の雑事で流れていくようなことがありますよね。そういう、頭の中でひとりあれこれ喋っていることを寄せ集めた感じ。別にだれに話すでもない、よしなしごとは読んでいて共感できるところがあるかも？(たいしょー)



『だれかさんの悪夢』
星新一/新潮文庫

税込：649円 組合員価格：584円

星新一のショートショートシリーズの中の1つ。小中学生のときに寝る前や休み時間などちょっとした時間に読んでいました。短いけれど、その中で起承転結がはっきりしているものが多く、読み終わったあとにそういう事だったのかとすっきりできます。(ヤマネコ)



『ツナグ』
辻村深月/新潮社

税込：880円 組合員価格：792円

短編的な物語がたくさん集まっているように見えて、そのすべての話がつながっています。その短編の話ごとに区切って読むと読みやすいのでおすすめです。死者と再会できる少年が現実の人間と死者の間を「ツナグ」物語です。空想物語にみえるものの妙に現実味を感じるところが魅力です。(おかゆ)



『江戸川乱歩名作選』
江戸川乱歩/新潮社

税込：781円 組合員価格：703円

硫酸で焼かれ、爆ぜた石榴のようになった死体。蝋燭灯りの中、その死体を写生する青年。そんな凄惨な『硫酸殺人事件』を扱う本作は、乱歩といえはの「少年探偵団」とは全く異なる、暗く怪奇な雰囲気が魅力の推理短編です。乱歩の命日が「石榴忌」とされているのも納得の面白さでした。(てしけー)



みんなのおすすめ本



『探偵小石は恋しない』
森バジル/小学館

税込：1,870円 組合員価格：1,683円

2026年本屋大賞ノミネート作。ラノベ風の軽い文体でありながら、純度100%の本格ミステリといえる作品です。作中に散りばめられた近年のミステリ作品ネタなど、マニアをニヤリとさせる遊び心も満載。連作形式で読みやすく、初心者から愛好家まで手に取ってほしい一冊です。(てしけー)



『タクジョ!』
小野寺史宜/実業之日本社

税込：814円 組合員価格：732円

新人女性タクシードライバーが主人公の物語。女性客が安心してタクシーに乗れるようになってほしいと願い、タクシードライバーに。様々なトラブルや悩みにぶつかるが、その度に先輩や同期に励まされながら自分と向き合い、乗り越えていく。自由な大学生活だからこそ読みたい自分と向き合うきっかけをくれる一冊。(ももたつ)



『ラフカは静かに弓を持つ』
安壇美緒/集英社

税込：902円 組合員価格：811円

スパイ×音楽というのを見てどんな話なのかと思っていましたが、面白かったです。著作権に関する仕事をしている主人公が、音楽教室へのスパイを通して、チェロや周りの人と向き合っていく物語。音楽の表現が素敵で、深海のラブカの曲が流れてきます。(おもてだけ)



『なんて素敵にジャパネスク』
氷室冴子/集英社

税込：825円 組合員価格：742円

久しぶりに読みましたが、せっかくなので紹介します。シリーズものです。時代は平安時代。お転婆な主人公と真面目な幼馴染とのラブコメです。気軽に歴史ものっぽい雰囲気を感じられます。主人公の初恋の人との関係や、宮中のゴタゴタも見どころのひとつ。(シトリン)

生協の書店では、組合員証(大学生協アプリ・Meica)を提示すると10%OFF！



しおりについて

何号かぶりのコラムです。今回はしおりのこと。みなさんはどんなしおりを使っていますか？また、こだわりはありますか？しおりといえば去年の企画で沖縄の写真のをせたしおりを配布しましたね。筆者は気に入って使っていたのですが、すでに1枚なくなりました。どこに行ったのでしょうか.....。手持ちはあと5枚です。しおりのお気に入りにはたくさんあるのですが、なくしやすく困っています。読者の方、なくさない方法があれば教えてください。

さて、そんなしおりについて学生委員の方々に聞いてみました。こだわりのある方、ない方それぞれいますね。



書店でもらったものを使っています。そのしおりを挟み込んだままにすることで次読むときも便利！



気に入っているものはいくつかあって、お気に入りには専用のクリアファイルで保存してます！



図書館の本の返却日が書かれた紙を挟んでいます。本の返却日も覚えておくことができますよ。



お菓子などのおしゃれなパッケージを切り取ってしおりにしています！



社会問題班

難しいと思うことでも少しずつ。「知る」「考える」を大切に

文責：社会問題班

私たちの身の回りには、多くの社会的課題があります。例えば貧困や格差、環境問題、消費者問題などが挙げられます。これらは決して私たちの生活と関係のない話ではなく、私たち組合員の生活とも確かにつながっています。そして私たちにはそれらについて知り、考える責任があります。

社会問題班は、そんな社会的課題に「気づききっかけ」を組合員に届けることを目的に、約1年半前に結成されました。これまで、学生委員会内で社会的課題について知り、考える「社会を覗く」機会を設けたり、Me~diaの記事を通して、世の中の様々な社会的課題を組合員のみなさまに発信したりと、学生が主体となって社会的課題と向き合う活動を行ってきました。

そして今年、社会問題班は今まで異なる班として活動していたTFT班と合併し、新たにSS・生活班の1つとしてスタートします。学生の視点だからこそ伝えられる問いや気づきを大切にしながら、社会的課題を「知る」だけでなく、「自分ごととして考える」きっかけを発信していきます。また、前身のTFT班と活動を共にしていた名大TFTとはこれからも連携していきます。

さらに、SS・生活班となったことで総代さんに関われるようになりました。これからは総代meetingでの交流や活動を通じて、総代さんの意見を聞いて活動に取り入れたり、活動自体に総代さんを巻き込んだ活動をしったりしていきたいと考えています。



社会問題通信

社会問題班では、月に1回程度、InstagramやXを通じて情報発信を行っています。活動内容の紹介に加え、現在注目されている社会問題やその背景、そして私たちにできる対策などについて、簡潔に理解できる記事を投稿しています。

今回は、1分でわかる社会問題(食品ロス編)を投稿しました。食品ロスの現状や、食品ロスにどう立ち向かうべきかについてを、視覚的に分かりやすい画像とともに説明しています。身近な問題を自分ごととして考えるきっかけとなるとと思いますので、ぜひ一度ご覧ください！

Activity



▲ 実際の投稿



続いては、社会問題班の活動の1つである「社会を覗く」について紹介します。私たちの活動を知れるだけでなく、社会的課題について、知って、考えてもらえるような内容になっていますので、ぜひご覧ください。

Activity

社会を覗く

社会を覗くとは

「社会を覗く」は、学生委員会の会議の中で行っている取り組みです。社会問題班に限らず、参加者の誰かが気になった社会の出来事を持ち寄り、記事やメディアを通してその背景や現状を知っていきます。その後、それぞれが感じたことや考えた意見を共有したり、話し合いを行ったりします。社会の出来事を「知る」だけでなく、他の人の視点にも触れながら、自分なりの「考え」を深める良い機会になります。ここでは、今まで実際に行ったテーマとそこで出た意見の一部を紹介していきます！

▶ #20 幸福度

みなさんは幸福度について考えたことはありますか？学校の授業やニュースで耳にすることがあると思います。どのような国は幸福度が高いのでしょうか。幸福度と幸せのつながりを見ていきましょう。

- 記事で紹介されていた世界の幸福度
- ・1位は9年連続でフィンランド
 - ・日本は世界147か国中61位に後退
 - ↑「人生の選択の自由度」と「他者への寛容さ」の数値が目立って低い
 - ・米国、カナダ、オーストラリア、ニュージーランドでは近年、若者の幸福度低下が顕著
 - ↑ソーシャルメディアの影響で若者の幸福度が低下した可能性



▼実際に出了意見（※会話ではありません）

幸福度にランキングを付けて比べること自体がどうなのかなと思う。

日本って不幸なのかと思ったけど、よくよく考えてみると現状に満足してないみたいな風にも受け取れて、一概に良い悪いをいえることでもないのかもしれないと思いました。

幸福度は治安の良さ、誠実な社会、充実した社会福祉等から生まれるものだから実際に笑って過ごしているかどうかとは結びつかない、幸福度が高いと聞くと幸せな人が多い、気がするけどそんなこともないんだね。

日本国内でいうと福井県が12年連続で1位取ったことがあるらしい。

そのほかにもこんなテーマで話し合いました！

- ・自転車に青切符……違反の内容や態様に応じて、赤切符か青切符かの処理が変わるよ！
- ・石油……石油価格が上がるとどのようなことに影響があるのだろう？
- ・都市部（名古屋）の再開発について……なぜ名古屋で再開発が相次ぐ？



日常で解ける? 入試

文責：たいしょー

6月は雨の日が多くて大変ですね。外で遊べないそんな日こそ、家でゆっくりと問題を解いてみませんか？入試問題には、暗記だけでなく日常の観察や発想、その場の思考だけで解けるものもあります。今回は、今までに入試問題で出題されてきた社会の問題をいくつかピックアップしてみました。特別な知識がなくても日常生活で得た知見やちょっと考えたらわかるような問題を集めてみたので、ぜひ頭の体操のつもりで解いてみてください！（※これはクイズ記事ではありません）

まず4つの問題を出題しています。その後のページでそれぞれの問題に対する考え方と解答（記述の場合は一例）を示しています。はたしてあなたはどの問題を解けるのでしょうか？

問題①：日常のちょっとした疑問

自販機の硬貨の投入口には縦型と横型があります。駅にある切符の販売機ではなぜ縦型を採用しているのですか。硬貨の特性を踏まえて、その理由を解答用紙のわく内で答えなさい。（渋谷教育学園幕張中学社会 2021 大門1問6）



横型の例 (自販機)



縦型の例 (切符の販売機)

記事執筆者からのコメント

言われてみれば切符販売機の硬貨投入口って縦型しか見ないような。一度気になって調べてみたことがあればすぐに分かるし、知らなくても「硬貨の特性」というヒント、またそれぞれの機械が置かれている状況から推測は可能。日常生活でのちょっとした違いに普段から目を向けているのかを問うているおもしろい問題。

問題②：日本の気候を知っているか？

降水量や風速は、海からの距離、気圧配置の季節性、地形などの影響を受ける。次の図1は、気象観測地点を示したものであり、AとBは夏(6～8月)と冬(12～2月)のいずれか、アとイは降水量と風速のいずれかである。夏の風速に該当するものを、図1中の①～④のうちから一つ選べ。

(共通テスト地理総合 2026 第3問問1)

記事執筆者からのコメント

日本の季節ごとの降水量と風速について問うている問題。季節ごとの風速の違いなんて知らないよと思って、日本の夏と冬の気候を知ってさえいれば解けてしまう問題。小学生でももしかしたら解けるかも？

※メディアの思う夏と冬のイメージ(一部地域)

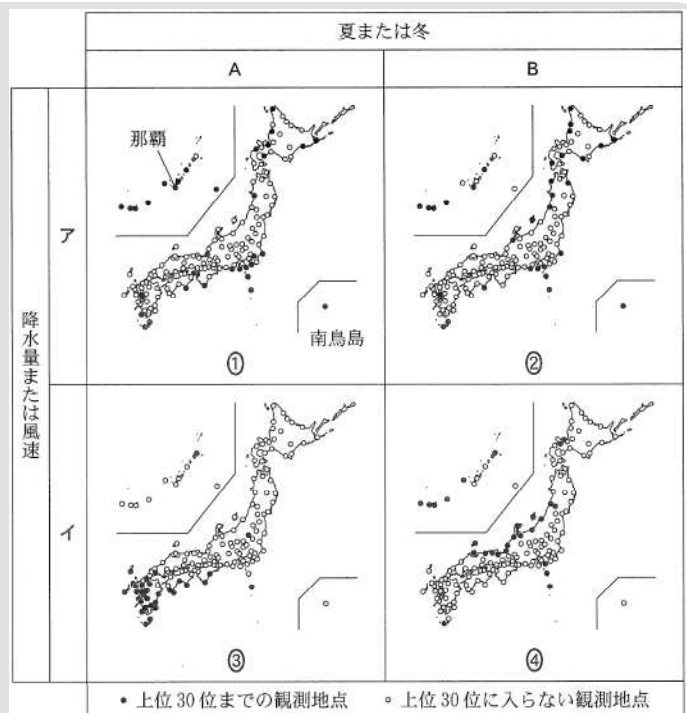

同順位が複数あり、上位30位までの観測地点数が30より多い場合がある。1991～2020年の平均値。気象庁の資料により作成。

図1



問題③：数値から地形を想像できるか？

メッシュアップは、地表面に一定の間隔の方眼紙をかけ、各方眼の区域(メッシュ)ごとに土地の情報を示した地図である。コンピュータで扱いやすいため、地理情報システム(GIS)で使われる地図の代表的な形式の一つになっている。図1-3は、ある地域(地域X)の標高の分布をメッシュアップで示したものである。各メッシュに示された値はメッシュ内の平均標高(単位はm)である。図1-4は地域Xにおける人口の分布のメッシュマップで、各メッシュにおける人口が100人単位で示されている。両図の各メッシュの大きさは縦横ともに500mであり、方位は上が北である。

319	298	254	233	99	38
247	202	198	153	18	178
98	123	42	13	144	255
28	15	6	18	163	232
5	2	6	32	176	243
0	1	3	29	155	221

標高(m)

図 1-3

0	0	0	0	2	1
0	0	1	2	1	2
1	2	3	2	2	0
3	5	2	5	1	0
6	2	10	3	1	0
0	1	4	3	0	0

人口(×100人)

図 1-4

(1) 地域Xには、海面、沖積低地^{*1}、台地^{*2}、山地、比較的大きな河川がある。これらの要素が地域の中でどこに分布しているかを3行以内で述べなさい。記述の際には低地域に関する次の例を参考にしなさい。「地域の中央に湖があり、北東部には扇状地がある。また、北西部から南西部にかけて深い峡谷があり、その底を河川が南に向かって流れている。」
(東京大学地理 2019 第1問B)

元の問題だと文章で説明する形ですが、今回は簡潔に図で説明してもらえればいかなと思います。別に実際に描かなくても頭の中にイメージできればそれで問題なしです！

※1 沖積低地：河川の運ぶ土砂や海水により形成された平坦で標高が低い土地のこと。

※2 台地：表面が平坦で周囲より一段と高く、一方ないし四方を崖で縁どられた台状の地域。

記事執筆者からのコメント

地形を数値で表現するというあまり見たことがないような問題(体感)。大きい数字=山地、0に近い数字=海、のように数値から地域Xの地形情報をどこまでイメージできますか……？

問題④：入試問題に時刻表!?

表1のa~dは、①成田空港の上海行きの航空便、②東京郊外の住宅団地のバス停(最寄の駅の駅前行き)、③人口約10万人の地方都市の駅前のバス停、④人口約5000人の山間部の村のバス停の時刻表のいずれかである。a~dに該当するものの番号(①~④)を、それぞれa-○のように答えよ。

(東京大学地理 2005 第3問A(1))

表 1

時	a		b		c		d			
	分	分	分	分	分	分	分	分	分	分
6			55		27	40	52			
7			34		2	12	22	32	42	52
8	15		7	35	4	16	30	42	52	
9		50	20		14	35	55			
10		0	21	52	19	39	59			
11		25	32		19	39	59			
12			20		19	39	59			
13		50	53		19	39	59			
14		20	7		19	39	59			
15	45	5	20	42	19	39	59			
16			40		19	39				
17		0	15	50	0	14	40			
18		10	35	50	4	24	44			
19		5	25	56	4	24	44			
20		20	20		9	29	49			
21			15		9	29	49			
22					9	29				

いずれも月曜日の時刻(臨時便を除く)。

記事執筆者からのコメント

東京大学の入試問題に時刻表が出たということで当時ちょっと話題になった問題。時間帯による本数の違いや出発時刻の違いに注目して考えてみると、正解を選べるのでは？



問題①：日常のちょっとした疑問 の考え方・解答

ちょっと雑学よりの問題かもしれませんが、わざわざ問題中で「硬貨の特性」と言われている以上、縦型の投入口に硬貨を入れればコロコロと転がっていくことは容易に想像がつくでしょう。あとはこれが何の役に立つのかを考えればいいわけです。そうすれば駅の販売機では行列ができてやすいので、効率よく販売できるようにするためのだということがわかりますね！

解答例

投入口が縦型だと硬貨がスムーズに転がることにより決済処理が早くなり、それが行列解消に役立つから。

ここで、どのくらい縦型と横型で硬貨の速さに差がでるのかを検証してみました。右の写真のように、縦型と横型の投入口と、それによって硬貨の流れるレーンを作成し、30 cm進むのにかかる時間を比較してみました。その結果2倍以上の差が生じることがわかり、縦型の方が硬貨の進みがより速いため決済処理も速くなりそうですとわかります。今回は実際に作って試してみましたが、試験中であればこれを頭の中で想像することができたならそこまで難しい問題ではないのかも知れないですね！



では全部縦型にすればいいのではと思った方もいるのではないのでしょうか。その方が決済処理は速くなるのですが、硬貨の転がる速さが速くなるとその分詰まりやすくなったリエラーが起こりやすくなったりします。また縦型だと硬貨が転がる分のスペース(奥行き)が必要になる場合もあります。このあたりを検討しながら、場所にあった投入口が使われているのです。

問題②：日本の気候を知っているか？ の考え方・解答

夏と冬の風速の違いなんてわからないよと思うかもしれませんが、そういうときは表である利点を最大限利用して、降水量から判断してみましょう。ポイントは2つだけ。

1. 日本海側は雪の影響で冬に降水量が多くなりそうだ
2. 九州地方や四国地方は台風の影響で夏に降水量が多くなりそうだ

というおそらく一般的なイメージです。

このイメージさえあればあとは簡単！九州や四国に黒丸が多い③が夏の降水量、日本海側に黒丸が多い④が冬の降水量だろうとわかりますね。

問題文にある「海からの距離」「気圧配置の季節性」「地形」ということをヒントにして考えてもよさそうですが、上記の2つのイメージがあれば簡単かもですね。

解答

①

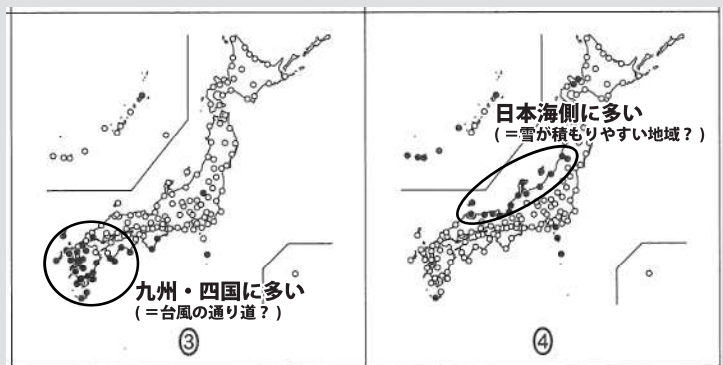

発見! Me~dia

数年前に執筆された「あの日」のMe~diaの記事から、編集部が選んだ特に秀逸な特集記事を復刻掲載するこのコーナー。今回はどんな記事に出会えるのでしょうか……。

文責：まめ

「発見!あの日のMe~dia」って?

編集部員が過去のMe~diaから選んだ記事を、毎月1つずつ掲載していきます! 紹介している記事を読めば、他の記事も読みたくなること間違いなし!



今回は…… 2013年6月号 から!

PICK UP

Happy Wedding

(文責：ふるっしー)

6月、ジューンブライドですね。みなさんは結婚式に参列したことはありますか? 参列したことがない方でも大丈夫! この記事を読めば結婚式のことまるわかりです! ぜひ楽しんで読んでくださいね!

※復刻記事は、フォントが現在と異なっていたり情報が最新のものではなかったりする場合がありますが、それも含めてお楽しみください。復刻記事掲載のページ数は、今回のものではありません。

OTHER CONTENTS

- ・名刺つくるよ。
- ・プロジェクトR

など

これまでのあの日のMe~dia

4月号 来年はあなたのシステム手帳元年!!
内容：システム手帳の使い方紹介

6月号 Happy Wedding
内容：結婚式のことまるわかり!

7月号 ??????

10月号 ??????

12月号 ??????

1月号 ??????



「Web Me~dia」もチェック!

次ページから紹介する過去の記事を読んで、「他の記事も気になる!」「昔のMe~diaってどんなの?」と思ったら、Webで過去のMe~diaを読んでみましょう! 右の二次元コードから過去のMe~diaを読むことができます!



▲名大生協ホームページ
Me~dia デジタルブック版
https://www.nucoop.jp/coop/coop_492.html

