

Me ~ dia



CONTENTS

2	COOP INFORMATION
6	Have A Nice Trip!
10	下宿生ふぁいと!
14	ショッカータイムス
18	Me~dia伝言板
20	Me~dia Puzzle Center
22	PC ANTHEM
25	ゆうべのひとこえ
31	編集後記

6

2003 年度
第 2 号

編集：名大生協学生委員会 Me ~ dia 編集部
発行：名大生協理事会

CO-OP Information

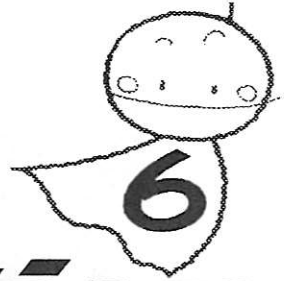

♪じめじめ気分をふっとばせ!号♪

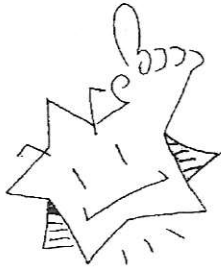

今年もこの季節がやってきました。雨が多くなって、洗濯物は乾かなかったり、食品はすぐにいたんだり、気分も沈みがちになります。外出するのは面倒だし、家にいてもすっきりしません。

こんな季節はMe~diaを読んで気持ちを切り替えて、嫌な気分は吹き飛ばしてしまいましょう!

☆書籍部からのお知らせ☆

大学出版部協会40周年フェアのご案内



日本の大学出版部協会が、今年で設立40周年を迎えました。そこで、南部書籍を中心に、各出版会が**15%off**フェアを順次開催します。

下は6月の日程です。これからのものは順次Me~diaで紹介していきますので、チェックしててくださいね♪

第1回:南部書籍
5/12(月)~6/6(金)

北海道大学図書刊行会/京都大学学術出版会/九州大学出版会/聖学院大学出版会/産能大学出版部

第2回:南部書籍、北部書籍
6/9(月)~7/11(金)

東京大学出版会

これらの出版会の図書が**15%off!**今すぐ生協にいきましょう!

☆ 6月の食堂部 ☆

◇九州・沖縄フェア◇

～九州・沖縄の味を堪能しよう!～

期間:6/16(月)～6/28(土)

場所:生協食堂全店舗



博多辛子高菜ラーメン

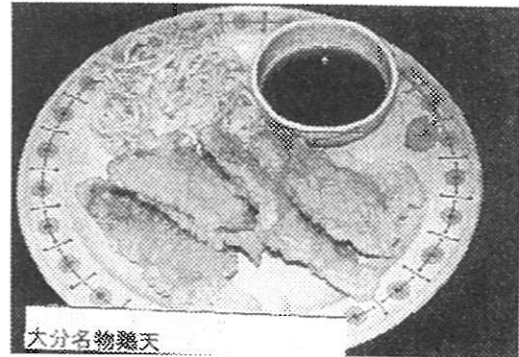

大分名物鶏天

この度生協では、「九州・沖縄フェア」と銘打って九州・沖縄の味覚を紹介したいと思います。みなさんもこの機会にぜひ一度味わってみてください。

おすすめは大分名物鶏天(写真上)。大分の郷土料理が大人気。250円とお手頃な値段も魅力の一つ。ラーメンもいろいろありますので、忘れずに♪

他にもこんな企画が北部食堂で…

よく食べる大学生のみなさんに…

満腹定食企画

食べても食べても食べたりない人にこのメニュー!お腹も財布も満足させちゃいましょう♪

大好評につき、今年もやります!

懐かしメニュー企画

ちょっと昔の懐かしメニュー。みなさんのお父さんやお母さんが、同じメニューを食べていたかも??

これからも生協食堂はみなさんのご期待に添えるような、美味しくお得なメニューを提供していきます。どんどん利用してください。みなさんの利用をお待ちしております。

例えじめじめした季節でも、生協のサービスは大丈夫!みなさんも生協に足を運んで、気分転換を試みてはどうですか?生協を利用して、じめじめした季節を乗り切りましょう!夏はもうすぐそこです!!

文責:学生委員 坂 陽介

special thanks: 星野 由美

<まずは最初のテーマ!>

今年、新たに2人の仲間が増えました。今までと同様、これからも学生委員会をヨロシクお願いします。ちなみに、学生委員はまだ募集集中ですので、興味のある人は編集後記下の連絡先までお気軽に連絡してください。(編集部)

☆学生委員会だより☆

○生協ガイダンス

新入生に生協について説明する場として、4月2,3,4日に豊田講堂で行いました。今年も昨年と同じくパワーポイントを使ったスライドを上映しながら生協の利用方法や大学生活との関わり、生協でできることなどを説明しました。生協ガイダンス後には、各生活班の勧誘を行いました。

○総代・生協委員活動

今年の総代・生協委員活動は、以下の2本立てで行います。

・職業を調べよう!

生協ではここ数年、「学びと成長」を1つのメインテーマにしています。この数年は「資格社会」「就職氷河期」と言われ、多くの組合員がこの問題に直面しています。一方、大学に入ったばかりの時期に就職についてはあまり考えないと思いますが、現状として、3年生になって「自分は何の仕事がしたいんだろう」「どんな職に就けば自分のやりたいことができるかわからない」という悩みを持つ人が多数います。そこで、今年には自分の適職をリクルート社の提供している適職診断「R-CAP」で調べ、自分がどの職業に向いているか、自分の適職は具体的にどのようなものかなどを調べて発表する活動をします。

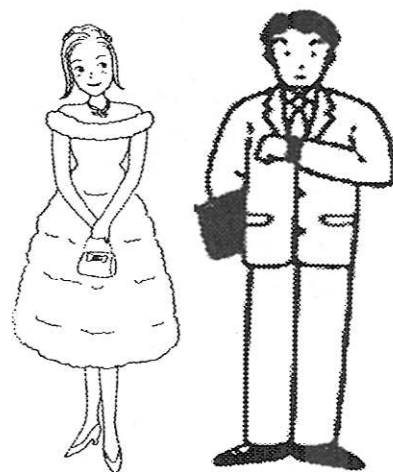

・生活班活動

今年も学生に読書をすすめる班、声カード班、食生活班、文化交流班、ユニセフ班、リサイクル班、大幸班に各々の興味・関心で分かれ、それぞれの取り組みを進めていきます。昨年度は、学生に読書をすすめる班が南部書籍で自分達の薦める本の紹介コーナーを設けたり、ユニセフ班はユニセフを知ってもらえる取り組みとして生協まつりでグリーティングカード販売を行いました。各班の活動報告は、毎号学生委員会だよりの後半に掲載していく予定です。

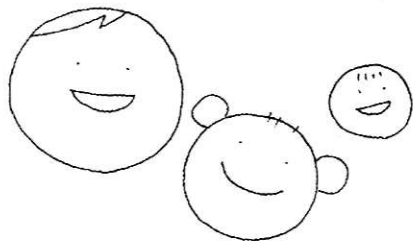

○総代・生協委員セミナー

4/18(金)、19(土)に行いました。18日は上記のR-CAPを受験しました。結果は既に返ってきており、今後はこの結果を基に職業調べを進めていきます。19日は各生活班活動の紹介と班への加入を行いました。各班とも新入生を迎え、これから活動を行っていきます。

○学生委員会合宿

4/25(金)、26(土)に行いました。学生委員会合宿では参加してくれた新入生に学生委員会の理念や活動の紹介をしたり、実際に活動の体験として模擬部会を行いました。今年には2名の新入生が学生委員会に入ってくれました。その新入生の紹介はページ下に書いてあるのでご覧ください。

○Springセミナー

5/10(土)、11(日)に行われたSpringセミナーに、学生委員会から7名参加しました。このセミナーでは、東海地区の各大学の学生委員が集まって、今までの取り組みや活動・生協に関する意見を交流してきました。このセミナーで学んだことはこれからの活動に活かしていきます。

○総代会

5/30(金)に総代会を行いました。総代会とは、名大生協の昨年1年間の活動報告や今年度の活動計画の決定などを行う重要な場です。総代会に関しては、Me~dia7で詳しく報告します。

Springセミナー参加者の感想

まだ学生委員会に入ったばかりで、やる気はあってもそれをどこに向ければいいのかほとんどゼロの状態だったのですが、今回スプリングセミナーに参加して、それぞれの大学での取り組みを聞いたり、また意見交換を行うことを通して、その思いを具体化する方法を学ぶことが出来ました。また何よりも、各大学の皆さんの元気を分けてもらえたように思います。今回の経験をふまえて、どんどん新しいことにチャレンジしていきたいと思います。(みつを)



○生協まつり

6/17(火)~20(金)まで北部厚生会館一帯で開催されますが、学生委員会でも現在企画を計画しています。今の段階では確定していませんが、近日中には何らかの方法でお知らせします。楽しい企画にしますので乞うご期待!

左: 昨年の生協まつりです。昨年は健康まつりと題して、アルコールパッチテストや体脂肪測定など、自分の体質や現在の体の状況を把握できる企画を行いました。

※班活動報告は、総代会での活動報告と兼ねてMe~dia7で行います。

文責: 常任理事 岡田 将行

農学部応用生物科学科1年の高山さゆりです。ふつーに「さゆり」って呼ばれてます。三重県から片道1時間半かけて通ってます。マヂつらい。なんとなく面白そうだったから学生委員会に入りました。授業で毎日忙しいけど頑張ります〜♪(農学部 遠いよう…)



TRAVEL TICKET

From NAGOYA
To Anywhere

Have A Nice Trip!

夏休みまで2ヶ月余り。名大は夏休みは8月いっぱい、9月に試験があった後、今度は秋休みがあります。そろそろ夏休みや秋休みに何しようか考えはじめている人もあるんじゃないでしょうか。その中で旅行に行こうと思っている人もいます。しかし、学生はお金がない…そこで、旅行サービスセンターで準備でき、できるだけ安く旅行に行く方法を紹介したいと思います。

1. 割引航空券を利用する

今回は9月(13日~15日を除く)に利用できるANAの「スーパー早割」を紹介したいと思います。スーパー早割とは、指定された便を搭乗日の50日前までに予約して購入した場合、通常よりも格安で搭乗できる航空券です(席数は限られています)。9月は九州発着便に設定されていて、名古屋からは福岡・大分・熊本・長崎・宮崎・鹿児島までそれぞれ片道10,300円で行けます!通常は片道21,300~24,600円なので、半額以下です!予約した航空券は生協の旅行サービスセンターで購入できます。格安料金でとても人気なので、予約して購入することをオススメします。



九州のここがオススメ!~阿蘇山~

僕にとって阿蘇は「雄大」、「自然の芸術」、といったものと同義となっています。

まずなんといっても第一の見所は、「阿蘇草千里」と呼ばれるような一面の草原です。峻険な山々に囲まれた中の緑は、画を描く人間ならずとも、おもわず筆をとりたくなくなってしまいます。

さらに阿蘇山は世界最大級のカルデラをもち、自然の造形の妙を伺わせます。

また阿蘇山はかの三好達治の「大阿蘇」や「草千里」にもうたわれているので、まず詩を読んでイメージをふくらませてから旅をする、というのはいかがでしょう?

(みつを)

・予約のコツ

搭乗日の2ヶ月前の9時半から販売開始です。9時半だとまだ生協の旅行サービスセンターは開いていないので、電話かANAのホームページで申し込むことになります。しかし電話だと回線が限られていますし、他の航空券も搭乗日の2ヶ月前から販売なので繋がりにくくなる可能性があります。オススメはWebでの予約です。9時半に申し込みをすれば予約できる可能性は高くなります。実際に僕は購入のときはWebを使って予約しました。予約した航空券は旅行サービスセンターで購入できます。

・他にもこんなお得な運賃があります

誕生日が近い場合は、ANAの「バースデー早割」、JAL・JASの「バースデー割引」で、1路線10,300円で行けます。ただし夏休みは使えない期間があるので要注意。また、期間限定でANAでは「超割」、JAL・JASでは「バーゲン割引」が設定され、1区間7,300円～14,300円で搭乗できます。

詳しくは、航空各社のホームページをご覧ください。

ANA: <http://www.ana.co.jp>

JAL・JAS: <http://www.jal.jp/>

2. 高速バスを利用する

名古屋からは近～遠距離と全国各地へ高速バスが出ています。近いところだと、京都、大阪、高山など、中距離だと神戸、福井、金沢、東京など、遠距離だと寝台バスで仙台や広島、長崎などへ出ています。高速バスは時間こそかかりますが、料金が安い!例えば京都までは往復で4,000円、金沢までは往復6,000円で行けます。実は、京都や金沢への往復料金は、JRの特急や新幹線を使って行った場合の片道料金のよりも安いんです(下部参照)!他にも調べてみると特急列車や飛行機の料金よりもかなり安くなっています。また、高速バスは往復で申し込んだほうが安いことが多いです。ここに書かれている路線以外にも名古屋発着の高速バスはありますので、旅行サービスセンターの高速バス案内を見て下さい。

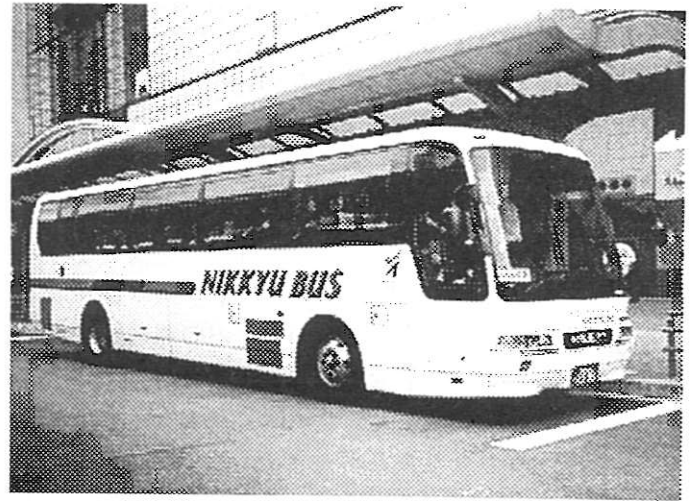

検証! JR特急・新幹線と高速バス

これだけ違う!

名古屋-京都

JR(ひかり自由席・通常期・学割使用):

往復8,840円、片道所要時間約43分

高速バス: 往復4,000円、片道所要時間約2時間半

名古屋-金沢

JR(特急しらさぎ・通常期・学割使用):

往復13,860円、片道所要時間約2時間50分

高速バス: 往復6,000円、片道所要時間約4時間

時間はJRのほうが早いですが、料金を見ると高速バスの料金はJRの半額以下になっています。

・高速バスの中は?

高速バスには「狭そう」とか、「退屈しそう」、「トイレはどうするの?」なんて疑問があるかと思います。僕も最初はそう思っていました。安いだけで選んだ高速バス、でも実際はどうなんだろう…しかし、高速バスは結構快適でした。まず、座席にはフットレストがあって足が置けました。退屈かなあと思って本を数冊持っていきましたが、車内で寝たり、移りゆく景色を眺めていたら、あっという間に目的地に到着しました。途中のSAでの休憩もあり、トイレもバスの中にもありましたし、お茶やコーヒーもついていました。また、帰りのバスでは映画を上映していました。バスの中には、イヤホンで音楽が聴けるものもあります。イヤホンはバスについていることが多いです。

※バスによって設備は違うので、詳しくは自分の乗るバスについて調べてみてください。

はじめまして。今年学生委員会に入りました。前中允瑠と言います。初めてばかりの大学生活を充実したものにしたい、と思って入りました。これから、このキャンパスライフをよりよく、もっとよく、と貪欲に努力していきたいと思っています。皆さんよろしくお願ひします。(みつを)

3.青春18きっぷ

昔から貧乏旅行の定番きっぷとして親しまれています。5回分で11,500円で、1回で1人JRの普通列車が1日乗り放題です(特急や新幹線は乗れません)。使える時期は決まっていますが、1日あたり2,300円で乗り放題と非常にお得なので、東京や京都、大阪といったところへはもちろん、中には北海道や九州に行く人もいます。時間がある学生だからこそできることですね。時間がある方は利用してみたいはかがでしょうか。また5回は、5人で1日を使ってもいいですし、1人で5日分使っても、4人で1日使って残りを1人で使ってもかまいません。青春18きっぷも旅行サービスセンターで購入できます。

青春18きっぷを使って北海道へ

2年生の夏休み、青春18きっぷを使って北海道まで行って来ました。夜行快速と普通列車を乗り継いで片道1泊3日の旅でした。青春18きっぷの旅の醍醐味といえば旅路の途中を十分に堪能できることでしょう。乗り換えの時間を使って駅前をちょっと散策してみたり、ちょっと寄り道してみたり。私の場合はまっすぐに北海道に向かわず、青森県の竜飛岬と言うところに寄ってみました。時間を贅沢に使っての旅というのはいかがでしょう? (そーり)

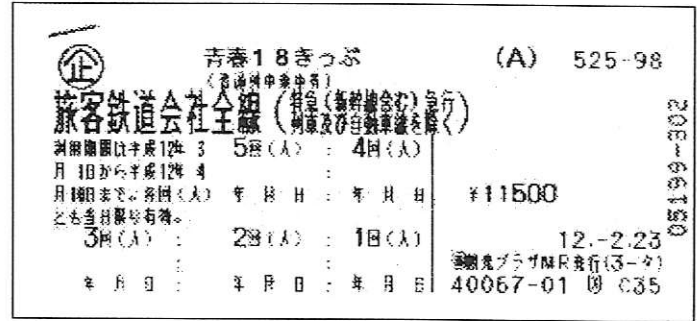

▲18きっぷ。ちなみに「18」ですが、18歳じゃなくても使えます。

・利用できる期間

今夏は発売期間が7/1~8/31、利用できる期間(設定期間)が7/20~9/10になっています。詳しくは、JRおでかけネット (<http://www.jr-odekake.net/guide/toku/18.html>) を参照してください。

・青春18きっぷを使おうという方へ

青春18きっぷに関するサイトが非常にたくさんあります。中には、自分で時刻表を調べなくても目的地までのルートが書いてあるサイトもあります。青春18きっぷを利用される方は参考にしてみてくださいはどうか?

☆生協主催ツアー：学生中心の実行委員製作の旅！

生協では乗車券やツアーの斡旋だけでなく、ツアーも作っています。今回はその中でも実際に僕も関わった、オキナワのたびと北海道の旅を紹介したいと思います。この2つの旅は、前年のオキナワのたび参加者を中心とした実行委員会で製作しました(パンフレットも学生で作りました!旅行サービスセンターにあるので見てみて下さい)。

○オキナワのたび

日程・金額:9/1(月)~9/5(金)、62,800円
(6/20までにお申し込みの方は2,000円割引!!)

オキナワのたびは、「友・交流」、「海・離島」、「基地・戦跡」、「食・文化」のテーマで作られています。例えば、離島で現地の人と交流したり、実際に戦跡を訪ねて平和について考えたりします。ありのままの「オキナワ」を多面的に感じられる旅です。また、去年は毎晩参加者(学生+添乗員)で飲み会をしていました。とても楽しい旅です!

○北海道の旅

日程・金額:9/7(日)~9/11(木)、74,800円
(6/20までにお申し込みの方は1,000円割引!!)

今年から始める北海道の旅は、道東へ行きます。「霧の摩周湖」、屈斜路湖、釧路湿原をはじめ、オプションでホエールウォッチングにも行けます。また、新鮮な魚介類を自分で選んで丼を作ったり、生協のこだわりを体感できたり、乗馬体験ができたりと、北海道(道東)を満喫できる旅になっています。

4.比較！格安航空券vs高速バスvs青春18きっぷ

ここまで3つの方法を紹介してきましたが、時間・金額の面から3つを比較してみたいと思います。今回は格安航空券のところでは阿蘇山を紹介したので、熊本まで、名古屋駅-熊本駅間を検証してみたいと思います。

・格安航空券を利用する場合

名古屋駅→名古屋空港(空港バス・28分) 870円
 名古屋空港→熊本空港
 (ANA・格安航空券利用・80分) 10,300円
 熊本空港→熊本駅前(空港バス・44分) 670円
合計:152分+待ち時間、11,840円

・高速バスを利用する場合

名古屋駅(名鉄バスセンター)→熊本交通センター
 (11時間半・夜行) 10,350円(往復で購入の場合)
 熊本交通センター→熊本駅前(路線バス・10分) 130円
合計:11時間40分+待ち時間、10,480円

・青春18きっぷを利用する場合

名古屋駅→(中略・時刻表で調べてみてください)
 →熊本駅
合計:丸1日か2日かかる。1日につき2,300円



どれで行こうかな～

考察

時間で言えば圧倒的に飛行機を利用したほうが早いです。しかし、高速バスは夜行なので熊本には朝早く着きます。バスを苦にしないのであれば、夜行高速バスで行くと熊本で時間が有効に使えらると思います。その点、飛行機は飛行機の時間に左右されます(航空ダイヤはほぼ毎月変わります)。青春18きっぷを使った場合は、2日かかってでも格安で行けます。往復しても飛行機・高速バスのそれぞれの片道料金より安くなります。しかし、普通電車で揺られていくので、人によっては大変かもしれません。

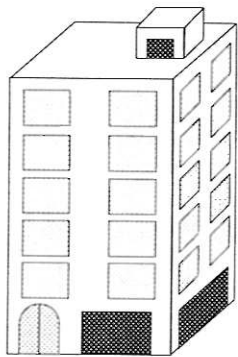

5.宿もレンタカーも生協で！

乗車券・航空券は買ったけど、宿やレンタカーはどうしよう…あっちこっち探すのは面倒だな…しかし!航空券や高速バス、青春18きっぷだけでなく、旅行サービスセンターでは一緒に宿やレンタカーも申し込みができます! また、生協で申し込んだほうがお得なこともあります。レンタカーは普通に申し込むよりも安くなります。詳しくは旅行サービスセンターで聞いてください。

学生はお金がない…でも時間はたくさんあります。いろいろと旅行できる時間があるのは学生のうちだけです。この夏休み、どこかに出かけてみませんか? 1人旅もよし、友達と行くもよし、旅先ではいろいろな発見があると思いますよ。Have a nice trip!

文責:おかちゃん

Special Thanks To:みつを、そーり

🏠 下宿生ふぁいと! 📦

今回のお悩み。



下宿始めて結構経ったけど、最近自炊できていないんです。
やらなくちゃと思うんだけど、時間があるときしか出来ないし、片づけが面倒…。それに、料理のレパートリーが少なくて、野菜を摂ろうとすると、野菜炒めになってしまうんです…。

自炊すると食費が安く済ませられるよ。それにスーパーでの買い物って楽しいよ。「やらなくちゃ」ってがんばってやるより、楽しく気楽に出来たらいいね。生活の一部になってしまうと自炊って簡単だよ。
じゃ、簡単な料理の仕方やちょっとした工夫を紹介するよ。



● やりたいけど時間がない!

簡単に出来る料理を工夫しよう。K君のアドバイスを見てみよう。
時間があるときにまとめて作っておこう。Sさんのアドバイスを見てみよう。

● ちょっと贅沢な料理を作りたい!

いろんな調味料を使うと一味違った料理になるよ。Yさんのアドバイスを見てみよう。

● 料理のレパートリーを増やしたい!

煮る・炒めるだけでなく揚げることも出来るよ。T君のアドバイスを見てみよう。

● 片付けが面倒～。

とりあえず、水に浸けておこう。T君のアドバイスを見てみよう。

● 食材が腐るよう。

冷凍すると保存期間が長くなるよ。K君のアドバイスを見てみよう。

● みんなどんな料理をよく作るの?

108人の下宿生にどんな料理を作っているのか聞いてみました。を見てね。

★☆☆お知らせ☆☆★

次回は「掃除・お片づけ」についての記事を書こうと思います。というわけで、掃除・片づけについて主に下のテーマについて教えてください。

- ・こんなことが困っている!
- ・こんな工夫をしている!
- ・掃除をするコツ!

アンケートの「★掃除・片づけについての意見をどうぞ」の欄に書いて下さい。
ご協力お願いします。



とってもお手軽なうどん。(K君・工・化生2年)

K君:サークルやバイトで夜遅く帰るときは外で食べてくるので自炊はしないけど、自炊出来る日は自炊しています。買い物は朝食のパンを買うペースなので週に2回です。食材を買いすぎると腐らせてしまうので、友達と分けて安くすませていたりします。特に卵は10個1パックでは多いと感じます。

うどん

材料:うどん・ねぎ・卵・その他余り物
調味料:本だし・しょうゆ
(他に味噌・塩・鰹だしなども出来ます。)



作り方

- 1.だしを用意する。
 - 2.うどんをゆでる。
 - 3.その間に具を用意する。
 - 4.具を入れる。
 - 5.薬味を入れる。
- ※作り方といっても人それぞれ。

←「台所が狭いんだよね、シンクとコンロしかないし。」というKさん。

うどんは店によって2玉100円・3玉100円・4玉100円と、結構安い食材です。具は、余った野菜などを栄養バランスを考えながら組み合わせると、色んなうどんを作ることが出来ます。自分オリジナルの組み合わせを作ってみましょう。

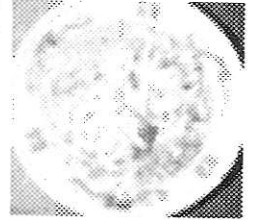

冷凍庫の活用法

冷凍庫に食材を保存しておく、常温で保存するより長く使えます。冷凍出来るものとして、ご飯・野菜・うどん・肉・魚(塩鮭とか)・作り置きはもちろん、ホットケーキまで冷凍できます。



調味料をふんだんに使って色んなチャーハン。(Yさん・教2年)

Yさん:以前作ったみそ汁がとてもおいしくなくて、それが原因でしばらく自炊してなかったんだけど、最近また始めました。今は週に2・3回しています。他は外食しています。

チャーハン

材料:ご飯・人参・ピーマン・玉ねぎ・お肉(何でも可)
調味料:今回は、味覇(ウェイパー)・味噌・カレー粉・醤油を使いました。他に塩・コショウ・納豆・キムチ・豆板醤(とうばんじゃん)トマトケチャップがあります。



作り方

- 1.ご飯を用意する。チャーハンなら冷凍ごはんでもOK!
- 2.具を切る。細かい方が火が通りやすいです。
- 3.具やご飯を炒める。焦げないように気をつけよう。
- 4.味付けをする。味見をしましょう。

↑「チャーハンにはタケノコが必須。タケノコがないチャーハンじゃありません」というYさん。

調味料は料理の味を左右します。同じ味ばかりだと飽きてしまいませんか?いくつか変わった調味料を常備してみてもいいでしょうか? ちなみに右の写真は作ってもらったチャーハンですが、右上味覇・右下カレー・左上味噌・左下醤油です。



卵の保存法

一人暮らし用の冷蔵庫は結構小さく、卵は扉に置きます。しかしそれで賞味期限がわからなくなったよ...ということありませんか? そんなときに卵に買った日を書いておくと忘れることはないののでこの方法はオススメです。



、過ごし方とか言われても梅雨嫌いだし。じめじめしてるの苦手だから、何をする気も起こりませんなあ。北海道いいねえ、うらやましい…。(さゆり)



天ぷら鍋がなくても大丈夫!鶏の唐揚げ。(T君・経済2年)

T君:友達と食べに行ったりといった用事がなければ、基本的に自炊してる。代謝がよくておなかがとてもすくから、コンビニ弁当だと二つくらい余裕で食べてしまうのでお金がかかる。どのくらい食べるかという、昼に南部食堂の南部セットをごはんMで頼むくらい。

鶏の唐揚げ

材料:鶏・砂糖・醤油・片栗粉(or唐揚げ粉)

下味:砂糖・醤油(本格的にやりたい人は、塩・こしょう・醤油・みりん・日本酒を使ってみましょう)



↑生活のマメ知識をセツセツと語りながら鶏の唐揚げを作るT君。

作り方

- 1.鶏を一口サイズに切る。
- 2.鶏に下味を。余裕があれば長くつけておいたほうがいい。
- 3.片栗粉(or唐揚げ粉)をつける。
- 4.フライパンに油を多めに入れ、フライパンを傾けて端に油をためる。火力は弱め。
- 5.唐揚げっぽくなったらお皿に盛りつける。

この唐揚げのやり方は、かなり危険かもしれません。

煙が出たら、すぐにフライパンを火から下ろして下さい!煙が出て5分もたつと引火して火事になります。



あと、最近気づいたんだけど、料理をするときに強火を使わなくてもいいと思います。炒め物をしてるときに強火だと食材の外側だけ焦げて中身に火が通ってないということもよくあるから、中火か弱火で火をじっくりと通すのが大事。強火でやったほうがおいしい料理もあるけどね。

豆知識

今回は鶏料理に使った鶏は前にたくさん買っておいて、冷凍してしたものを解凍したものです。ちなみにうちには電子レンジがないので、解凍はご飯を炊くときに炊飯器の熱を利用して解凍しています(写真参照)。



洗い物をためないコツ!

作るの簡単だけど片付けるのが面倒…という悩みを持った人は結構いるのではないのでしょうか?

そんな人にアドバイス。洗うのは後でもいいので、とりあえず水に浸けておきましょう。軽く汚れが取れたらいいですね。



▲使った食器は、とりあえず水に浸けて汚れを取りましょう。特にフライパンは汚れがくっついてしまう前に軽く洗ったほうがいいです。水をフライパンに張って箸でこすり、水を捨てて加熱して蒸発させるといいです。

自炊する時間ないよ〜という人へ。煮込み料理のすすめ (カレー、シチュー、煮物)

(Sさん・工・電情3年)

私は少林寺拳法部に所属しています。部活とかで忙しい時が多いので作り置きができる煮物料理は加熱するだけで長く食べられるので楽です。自炊は安上がりになるし、食事を作るのは個人的には好きなので楽しくもあります☆

また、自炊すれば自然と料理がうまくなるしバリエーションも増えるため(←私もまだまだ未熟だけど)将来のことを考えても自炊はとても大切だと思います。

108人に聞きました。 どんな料理をよく作りますか？

今回は自炊がテーマなので、下宿生の人にどんな料理をよく作るのかアンケートしました。簡単で色々な食材をとることが出来る料理を作る人が多いようです。

2位

チャーハン (15人)



どんな材料でも使えるので、冷蔵庫の余った食材で色々なオリジナルチャーハンができます。

1位

スパゲティ (23人)

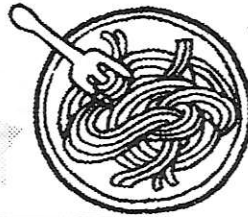

ご飯みたいに冷たい水で洗わなくていいし、ゆでるだけなので楽です。また、具としていろんな食材を食べることが出来ます。

3位

野菜炒め (14人)



野菜をいっぱい取ることが出来るし簡単です。

☆その他上位の「よく作る料理」とその理由☆

- 4位：カレー：残っても保存がきくし、カレーうどんにも使えます！
- 5位：麻婆豆腐：豆腐と素を買うだけで出来ちゃう。〇〇の素って結構使えます。
- 6位：卵料理：とっても簡単♪焼いたり、ゆでたり、混ぜたり。
- 6位：お好み焼き：具に何を入れても大丈夫。粉と卵とキャベツと具があれば作れます。
- 8位：丼：栄養バランス◎！玉子丼、親子丼、牛丼となんでもあります。
- 9位：うどん：具にバリエーションがある！
- 9位：具沢山みそ汁：飲むより食べるという感じです。具を煮混むだけなのでとっても楽。
- 9位：オムライス：単に好きだから。
- 9位：煮物：意外と簡単だし、栄養的にもバランスがいい。

今回の下宿生ふぁいと!はどうでしたでしょうか？自炊は安いし、健康にもいいし、料理も出来るようになります。楽しく簡単に自炊を続けていけたらいいですね。また、次回は「掃除・片付け」をテーマにします。みなさんからの意見をお待ちしています。

文責:くみ

梅雨ですなあ。はじめじめして嫌な季節。そんな時にも晴れの日はある。洗濯物はそんな日に乾かさないと。そこで一句。

梅雨空の 雲間に差した 陽の光(ばん)

ショッカ〜タイムス 第18回

皆さん、お久しぶりです!ショッカータイムスの時間がやって参りました!

今回は梅雨時6月と言うことで、折角買った食材をムダにしないように野菜の美味しくて賢い保存方法をみていこうと思います!

第一章 野菜の保存テクニク

☆かぼちゃ☆

【冷凍庫の場合】

新鮮なうちに茹でて小分け冷凍する。

【冷蔵庫の場合】

カットされたものは、種とわたの部分を取り除いてからラップに包んで野菜室へ。
1個まるごとの場合は冷暗所へ。(できれば濡れた新聞紙で包む)

☆キャベツ☆

芯をくりぬいて、濡らしたペーパータオルを詰め、ポリ袋に入れて冷蔵庫で保存する。

☆きゅうり☆

水気はふき取り、野菜袋に入れて冷蔵庫で保存する。

☆トマト☆

冷やしすぎると味が落ちるので、1つずつ新聞紙でくるんでから袋に入れる。

☆人参☆

新聞紙で包んで、野菜保存用の袋に入れて、野菜室へ。使いかけはラップでくるむ。

☆小松菜・ほうれんそう法蓮草・ちんげんさい青梗菜などの青菜類☆

【冷凍庫の場合】

茹でてからししっかりしぼって、小分けにしてラップで包み冷凍保存。

【冷蔵庫の場合】

乾燥に弱いので、濡らしたペーパータオルにくるんで、さらにポリ袋に入れておく。

☆じゃがいも☆

【冷暗所で保存】

新聞紙で包んで冷暗所で保存する。(夏場は野菜室に入れる方がよい)
りんごをいっしょに入れておくと芽が出にくくなる。

【冷凍で保存】

マッシュポテト・コロケなどは調理した状態で冷凍。あるいはくし切りにしておいて冷凍すれば解凍せずにフライドポテトが作れる。

☆もやし☆

傷みやすいので冷蔵庫で保存する場合は2日ほどで食べきって下さい。
サッと茹でて密封容器に入れて、冷凍庫で保存すれば5日ほど持ちます。

☆ナス☆

トマト同様、冷やしすぎると味が落ちるため、1つずつ新聞紙でくるんで冷蔵庫に。
3日程で食べきるのがベスト。

☆玉ねぎ☆

冷暗所へ保存するか、ネットのまま吊して保存。
夏場は傷みやすいので、冷蔵庫へ入れる方がよい。

☆長ネギ☆

刻んで密閉容器に入れておく。

…以上がよく使う野菜の保存です。

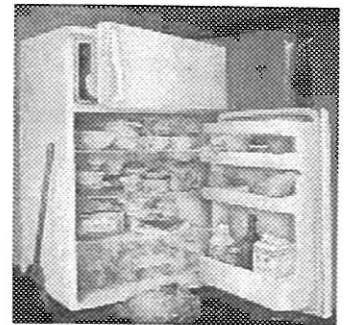

しかしこれ以外の野菜はどうしたらいいの!?! という方への保存の基本を伝授しましょう!!

①乾燥させない!!

野菜は生き物です。どんな生き物でもそうですが水分は大事です。(かといって、じめじめしたところにおいてはダメですが)適度な湿度に保ってやれるようにラップなどを使いましょう。

②立てて保存が鉄則!

野菜というのはそもそも自然界では立った状態で存在しています。つまり、横に倒れた状態は野菜にとって不自然であり、倒れた野菜は自力で立ち上がろうとします。そのために、立ち上がろうと余分なエネルギーを使ってしまうので野菜の美味しさが損なわれてしまいます。但し、白菜やキャベツ、玉ねぎなどにはあまり影響がありません。

第二章 料理魂

夏野菜のグラタン

材料 (二人前)

牛挽肉…100 g	サラダ油…大さじ 1.5
なす…2 個	牛乳…カップ 1
玉ねぎ…1/2 個	塩、こしょう…適量
トマト…2 個	おろしチーズ…大さじ 2
ベーコン…1 枚	小麦粉…小さじ 2
マーガリン…20 g	

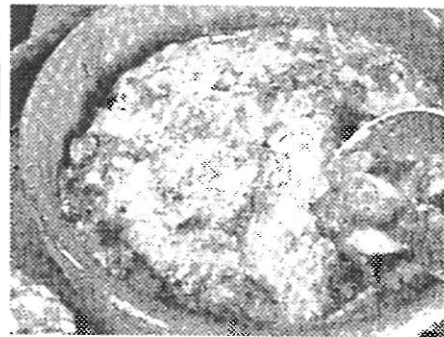

作り方

1. 玉ねぎはみじん切り、なすは1cm幅の斜め輪切りにして、水にさらす。
2. トマトは皮を湯むきし、縦に1cm厚さに切り、ベーコンは5mm幅に切る。
3. 鍋を火にかけて、マーガリンを入れて、小麦粉を加えて焦がしながら炒める。牛乳を少しずつ加え煮詰まってきたら塩こしょうで味付けしてホワイトソースを作る。
4. フライパンで玉ねぎを炒め、牛挽肉を加えて炒め、塩・こしょうで味付けする。
5. なす、トマトをフライパンで熱して、マーガリンを塗った耐熱皿に炒めたものを並べる(挽肉→なす→トマト→ベーコンの順)。
6. ホワイトソースをかけ、おろしチーズを振りかけて、オーブントースターで10分ほど、焼き色がつくまで焼き上げる。

わらびもち

材料

わらびもち粉・・・1

砂糖・・・・・・・・・・2

水・・・・・・・・・・3

(1:2:3の割合です)

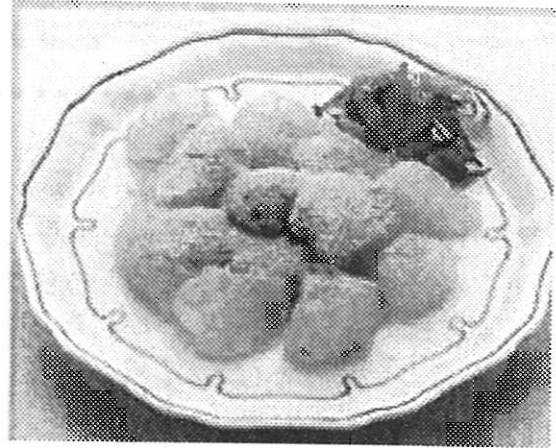

作り方

- 1.大きめの鍋の中に上記の割合の材料を入れ、よくかき混ぜてから強火にかける。
- 2.鍋底から木杓子きじゃくしで絶えずかき混ぜ、糊化してきたら弱火にし、透明になるまでよく混ぜ合わす。
- 3.火から下ろしスプーンで取って氷水の中に1個ずつ落とすか、又は、水で濡らした型(弁当箱等)に入れて冷蔵庫で冷やし、好みの形に切り分ける(なるべく氷水のほうがいいでしょう)。
- 4.ふきん等で水分を取り、きな粉をまぶしてお召し上がりください。

あとがき:さて、今回のショッカータイムスいかがだったでしょうか~?今回は僕たち一年生がメインで頑張りました!いたらないところがあるかも知れませんが、それはご愛敬ってことで...これからもショッカーをヨロシク!

文責 ショッカー

<じゅんやの古いコーナー!>

ここからは敏腕占い師(?)・じゅんやによる、6月の運勢です。当たるも八卦、当たらぬも八卦、当たらなかった場合一切責任は負いませんのであしからず。(編集部)

Me~dia伝言板

お久しぶりです。さて、6月になると、4月のやる気がなくなってきたり…。まあ、焦らずMe~dia伝言板でも読みながら、ほっと一息ついてみましょう。まずは、あぺさんのお便りからどうぞ♪



この間「ピノッキオ」という映画をみました。ピノッキオのしつこい位のわがままっぷり・うらぎりにイライラしますが、最後はやっぱり涙なんだな。(あぺ)

そういえば、童話とかって大人になって読むと子供のころと違った感想を持つそうですね。何か見てみよっかな？



ピノッキオの俳優の年齢が50才なのはびっくりだが妖精役の女性の美しさにもびっくり。この世のものとは思えない美しさ。(あぺ)

●●ダニー・チュンさんからみかんさんへ●●



「みかん」さんの見た抹茶色の鳥は「メジロ」ではないでしょうか。この時期群になっています。ちなみに先日うちのベランダにも見慣れない鳥が…。デジカメで撮ってネットで調べたら「ツグミ」でした。

前回募集した投稿 その1

「最近がんばって いること」



今年は留年するかわないかが決まる非常に大事な年なので、単位を落とさないよう、しっかり勉強しようと思っているのですが、2ヶ月後にはどうなっているのやら。(猛虎)

工学部・文学部などには2年から3年になる時に単位をいくつもってなければいけないという進級条件があるそうですね。特に言語を落とさないように気をつけて下さいね。



公認サークルの中には入りたいものがなかったので、非公認のマイナーサークルを捜し回ってます。ピラをながめながら歩く毎日…。(草三井)

4月号のアンケートを出してもらったのですが、もう見つかったでしょうか？もし、決まったら報告してくださいね～。

見つからなくて、どんなサークルで頑張りたいか自分ではっきりしているなら、思い切って自分で作ってみてはどうでしょうか？1人で作るより、友達と作るほうが楽しいと思います。



名古屋弁(?)を早く使えるようになりたいです。言語文化科目にこんな講義があったらなあ…。(笑)
(キャベシ太郎)

●名古屋弁など(2単位)●

- め〜でいあ: 名大とメディアをかけたネーミング。
- 〜がね・〜がや: 断言するときや同意を求めるとき使うっぽい。
- えらい: 疲れたということ。
- ケッタ: 自転車のこと。
- B紙: 模造紙のこと。B1サイズの紙のこと。
- 味噌: みそ汁だけでなく、カツからおでんまで使われる調味料。

◆牡羊座

物ごとのいい面だけでなく、悪い面も見えてしまうせいで何ごとにも歯切れの悪い1か月になりそう。こんなときだからこそチャレンジ精神を奮い起こし、苦手なことをこの時期に克服しておこう。ふだんは気づかなくても、いまだからこそ見えてくるものがあるかも。【ラッキーアイテム】お好み焼き

前回募集した投稿 その2

「バイトについて」

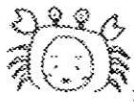

採点のアルバイトをしています。時給も高くなく大変で、採点をするので緊張しますが、充実しています。(うめぼし)

採点のアルバイトやっていると、解答にツッコミとかしたくなったりするのでしょうか(笑)。

今月の質問



みなさん、バイトはどういう基準で決めてますか？(草三井)

人によって重視することは違いますが、時給・場所・働く時間などが代表です。また、将来やりたいことと結びつく。バイトを選ぶというのも1つの基準ですね。右の文は将来のためにバイトを選んだ人の投稿です。



最近というかこの休みはseven times a weekでバイトでがんばりました。自分ががんばった!ほんと。(あべ)

お疲れさまです!この休みとは春休みのことですね。授業があるとなかなか時間がとれないので長期休みは貴重だと思います。1つのバイトを長くやって技を身につけるもよし、様々なバイトを転々として色々な世界を見るのもよし。大学生活のうちにいろいろやっておきましょう!



塾講師をやっています。生徒の成績をあげなければならぬというプレッシャーもあるし、時給もあまりいいとはいえないけど、教師になりたいのでいい勉強になっています。困ったことがあったら、周りの人に聞けるのもいいし。(RYU)

☆お知らせ☆

今年から、生協で家庭教師の斡旋を行います。これは、今まで大学の厚生課がやってきたもので、その業務を生協が引き継ぐという形になります。

Q:業者が仲介しているカテキョと何が違うの?

A:生協でやった場合、個人契約ということになり、仲介料がないです。つまり収入が多いかも?

Q:どうやって申し込むの?

A:まず、北部厚生会館の2階の組合員コーナーで登録します。それから、北部の入口の右側に掲示板にどんなのを募集してるかを見て、自分に合った条件の家庭教師先を探します。あったら、組合員コーナーに行って連絡先等を聞いて求人先に連絡を取ります。そして、親の面接を受けたりして採用or不採用が決まります。

●Me~dia伝言板

取り扱い説明書●

この伝言板は、普段感じること・思うこと等々をMe~diaを通して交流するページです。また、様々な疑問に出来る限り答えていこうと思います。

投稿の仕方

おてがみ…学生委員会室まで持ってくる。南部食堂の裏にあります。
アンケート…アンケートの「投稿へのメッセージ」の欄に記入する。

今回募集する投稿

資格について

RYUさんからの投稿より。TOEICの勉強方法を教えて欲しいとのこと。また、TOEICだけでなく、他の資格についても勉強法・合格体験記etc.を募集します。

顔文字 (>口<)

あべさんからの投稿より。メールなどで使う顔文字を募集します。おもしろいものから変なものまで募集します。2chっぽいのは自粛してね。

訪問販売について

メガネ君からの投稿より。朝刊や訪問販売にまつわるエピソードや相手が一発で引込む断り方etc.を募集します。固有名詞は避けて下さいね。

その他

何でもいいです。今まで募集したものでいいです。例えば、単位の神秘、名大穴場スポット、バイトについて、知恵袋、生協に対する質問などがありましたね。

文責(コメント) くみ
special thanks to にゃお

このページはみなさんの投稿によって作られています。
どしどし投稿して下さい。

◆牡牛座

何ごとにも前向きに取り組める活力が溢れるとき。忙しかったり、やっかいな問題が起きると、逆にやる気が出てきそう。またお初のことへのチャレンジは満足感いっぱい。新しいスポーツや趣味は、自分を成長させるきっかけにもなるのでぜひ始めてみよう。【ラッキーアイテム】カラオケ

Me~dia Puzzle Center

愛唯：さて、今回のパズルはみなさんおなじみのクロスワードです。

絵譜：前回、最終回とか言ってなかった？

愛唯：そうよ。連載はもう終わり。今回は「特別編」って書いてあるでしょ？

絵譜：なにそれ……。

愛唯：読者からも続けてくれて反響があったのよ。いいことじゃない。このまま続けられればいずれ単行本が出るかもしれないし。

絵譜：絶対出ないでしょ。

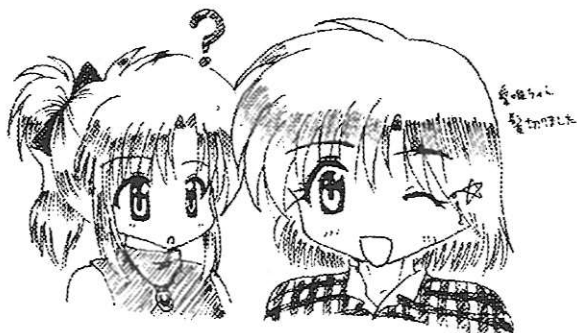

今回の問題

1	2	3	4	5	6	7	8	9	10	11	12	13	14	15
16			17	18	19	20	21		22					23
		24				25	26			27		28	29	30
31	32		33							34				35
			36					37		38		39	40	41
42		43		44	45	46	47		48	49	50	51		
	52			53		54	55		56		57	58	59	60
62			63	64	65	66			67	68		69		70
71		72		73		74	75		76	77		78	79	
80				81		82		83				84		

□のマスに入る文字を並び替えて、建物の名前を作って下さい。カギは次ページにあります。

絵譜：横長ッ!! なんでこんな変則的なカタチしてるの!?

愛唯：それには深い事情があるのよ。

絵譜：なあに？

愛唯：作者が作っている途中でめんどくさくなって、下半分を切り取ったのよ。

絵譜：うあ。根性ないねー。……ん？ホントはこの倍の大きさだったってこと？

愛唯：そういうことになるわね。

絵譜：でかッ!! それすごいサイズだよ! っていうか、絶対カギが書ききれないよ!

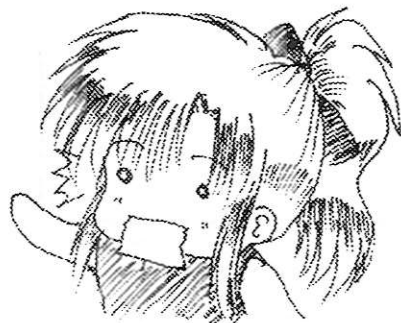

タテのカギ

- 1 平常は雑役に従い、戦時は歩卒となる者。
- 2 フランスの王 9世とか11世とか13~16世あたりが有名。
- 3 かき混ぜる道具。
- 4 ドイツ語などでa,u,oの上につき、発音を変化させる記号。
- 5 色の塗り方に問題があり、濃さが均一でない状態。
- 6 四つの季節。
- 7 自分に失望して自分を見捨てること。自暴〇〇。
- 9 蛾の怪獣。
- 10 名古屋市栄の地下街。
- 11 甲殻類の一種。フライにしてタルタルソースをかけよう。
- 12 ボーリングで全てのピンを一投で倒すこと。
- 13 複数の波形が重なることによる相互作用。
- 14 しっほのこと。
- 15 宮本〇〇〇。
- 18 沈没船を引き上げること。
- 19 やまい 病気。
- 20 牛や鶏の肉や骨に野菜などを加えて煮出した汁。
- 26 酢飯の上に新鮮な魚肉を載せた料理。
- 27 雌牛。
- 29 試しに運転すること。
- 30 〇〇〇川。
- 32 厚く切った牛肉を焼いた料理。
- 34 同軸のこと。Coaxと略されることもある。
- 35 英語で「光」「光線」のこと。
- 36 英語で「核」のこと。
- 37 全身が暗褐色で四肢がヒレ状のは乳類。オットセイより大型で、雄は体長2メートルを超える。
- 38 液体が浸食し、色が変わること。
- 40 土をこねて焼いた器。
- 41 インド料理の一つ。姜黄、黒こしょう、唐辛子などを混ぜた調味料を水に溶かして煮込み、米にかけたもの。
- 43 口や鼻から呼吸すること。また、呼吸によって生じた気体の流れ。
- 44 聖書に登場する獣の王。ベヒモスと同義。ゲームでは竜の王として描かれることが多い。
- 45 神話に登場する月の女神。
- 46 太古の昔、まだ恐竜がいた時代の一つ。
- 47 競漕用のボートの一つ。
- 49 非金属元素の一つ。赤いものと黄色いものがある。
- 50 神聖な神の使い。羽根のある女性か赤子の姿で描かれることが多い。
- 55 東の反対側。
- 56 ゼラメを溶かした液を糸状にし、割り箸などに絡めたもの。
- 57 オンの反対語。
- 59 いかずちとも言われる、大気中に生じる放電現象。
- 60 潜水艦などが水中に潜って移動すること。
- 62 良い匂い。
- 63 ゴルフのコースで背の高い草が生えている場所。
- 65 奈良公園を我が物顔で歩き回る動物。奈良公園内でトランペットを吹くと集まってくる。
- 68 蒸気機関で動く小型の船。
- 70 〇〇〇小次郎。長い刀を持っているらしい。
- 72 365日単位で数えられる時間。
- 73 空気の振動によって伝わる波。
- 74 すれ違いざまにこっそりと他人の持ち物を盗むこと。また、盗む人。
- 76 国を治める人。
- 78 茨城県の県庁所在地。

ヨコのカギ

- 1 Al 13番目の元素。原子量26.98。1円玉の原料。
- 8 生物学で人間のこと。
- 13 足りないと怒りっぽくなる………らしい。
- 16 市の区域。
- 17 源氏物語の作者。
- 21 はずれ。
- 22 薄い鉄板に亜鉛をメッキした物。〇〇〇屋根。
- 23 豊臣秀吉。
- 24 4月上旬頃、花を咲かせる植物。花見ではこの花をみる………はず。
- 25 多くの宗教の聖地を首都とし、数々の神話と伝承が伝わる国。ぶっちゃけ、国際問題多すぎ。
- 27 生物の表面を覆う堅いもの。
- 28 一方を切り取った竹筒からなる。日本庭園によくある。
- 31 赤い色の宝石。
- 33 鎌倉時代末期の歌人「兼好法師」のこと。
- 34 けがや病気などのあとまで残る症状。
- 36 古い都。
- 37 マメ科アカシア属の常緑高木の総称。
- 39 運動能力を競い合う行事。
- 42 アメリカで勢力を持つイタリア系の犯罪組織。
- 44 バジリコ。
- 47 ドングリを実としてつける樹木。
- 48 見切ること。
- 51 自分に反する立場の者。
- 52 嫌いの反対語。
- 53 沖縄の都市。
- 54 そしらぬ顔。「オレは関係ないもん」「ワタクシは存じませんことよ」といった顔。
- 58 時速200km以上の高速で運転される幹線鉄道。
- 61 西洋料理の調味に使う液体。
- 62 生きるために食べる食料。
- 64 シカトともいう。
- 66 映画館のこと。
- 67 円筒の筒の先から矢が飛び出すステキな武器。
- 69 年貢などをまだ納めていないこと。
- 71 カメラなどで自動的にヒントを合わせる機能。
- 75 飢えること。
- 77 名古屋駅の地下街の一つ。
- 79 諜報活動など、秘密裏の活動をする人。
- 80 相撲取り。
- 81 サッカーの試合の勝敗を当てるギャンブル。
- 82 肋骨のこと。また、その周りの肉のこと。
- 83 秦の〇〇〇。始めの皇帝。
- 84 物に色を付けるために塗る物。

君にこの謎が
解けるか？

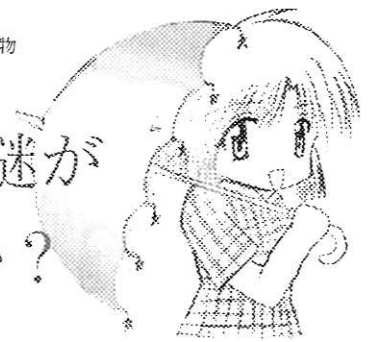

文責 SHO

◆蟹座

つねに理性的な行動を心がけることが幸運を呼びこむ秘訣。とくに対人面では感情的になるのは抑えよう。誰に対しても公平な態度を取ることであなたを見る周囲の目も変わってきそうですよ。また、吸収力があるときなので、自己啓発の本を読むのもオススメ。【ラッキーアイテム】デジタル時計

PC ANTHEM

Personal Computer を活用しよう

序文 PC ANTHEMとは

近年、PCはめざましい勢いで普及した。一昔前はマニアの道具でしかなかったPCは今や一般家庭にも普及し、大学生にも活用されている。

PCは値段が高い。最近はいよいよ安くなったが、それでもPS2より高い(一部の例外を除く)。そんなPCを買った後にさらにソフトウェアまで買おうものなら財布の中が真空状態と化すに違いない(一部誇張表現あり)。しかしながら、PCはソフトウェアがなければ何もできないのである。

よって、快適なPCライフを過ごすためにはソフトウェアを出来る限り安価に(むしろ無料で)手に入れる必要がある(断言)。

世の中には無料、もしくは激安で提供されているソフトウェアが存在する。それらのソフトはインターネット上で公開されていることが多く、誰でも入手できる。しかし、多くの人はその存在を知らない。そこでこの連載「PC ANTHEM」ではそれらのソフトウェアを紹介し、読

者の快適PCライフをサポートしていきたい。初心者向けの内容ではないかもしれないが、上級者でなくとも活用できるものを掲載するつもりだ。

紹介できるソフトウェアは筆者が知っているソフトウェアに限られる。もし良いソフトウェアがあったらぜひともご連絡いただきたい。



※注意

コンピュータウイルスは人間には感染しません。また、空気感染はしません。体調が悪いときは病院へ行きましょう。

第2回 各種IEコンポーネントブラウザ

値段 ☆☆☆☆☆ 機能 ☆☆☆☆☆ 知名度:☆☆☆☆☆ 導入:物による
この分野にたくさんのソフトがあるので一概には言えない。

概要

さて、今回は「IEコンポーネントブラウザ」を紹介する。これはMicrosoftのInternet Explorer(以下IE)の機能を利用したブラウザである。ようするに「IEの代わりに使用すると幸せになれるもの」と解釈してもよいだろう。この分野にはたくさんのソフトが存在し、どれもIEより優れた機能を持っている。IEの機能を利用しているので、表示される内容がおかしくなるようなことはない(IEでも正しく表示できないようなページはダメだが)。これまでIEしか使っていなかった人はぜひともIEから脱却してみてほしい。無料だし。

IEより優れている点は

それぞれのソフトが独自の機能を持っているが、ほぼ共通している利点は以下の通りである。

一つのウィンドウしか開かない

IEを使っていると、たくさんのウィンドウが開いてしまうことがある。自分で開いたのならまだ良いが、広告ページなどが勝手に画面を覆い尽



▲タブは思いのほか便利だ。

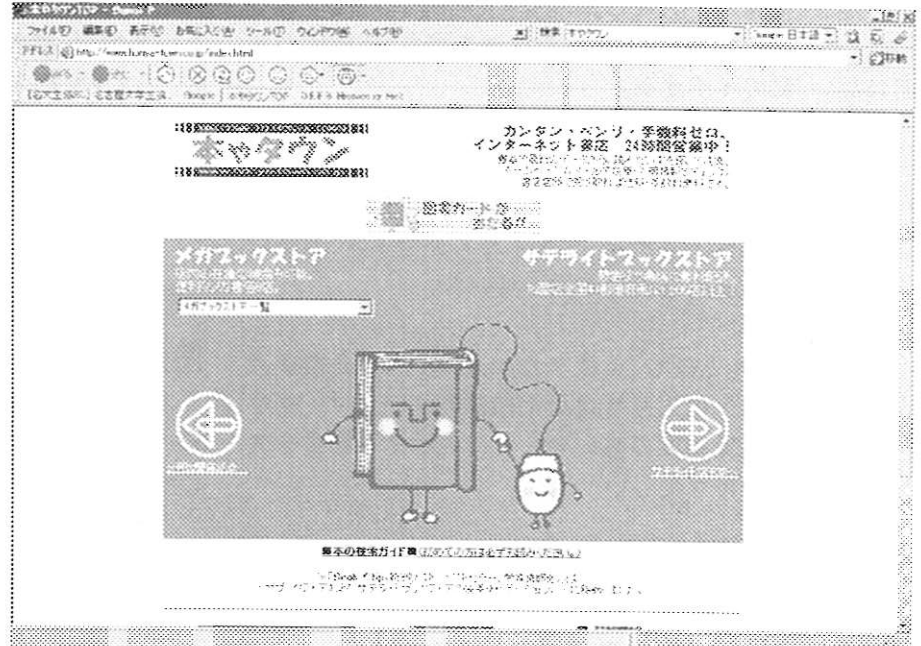

▲「Donut P」の画面。見た目はIEと似ているので、初めて使う場合でも戸惑うことは少ない。画面上部にはタブがあり、現在開いているサイトのタイトルが書かれている。

くすこともある。そうすると他のウィンドウやデスクトップが見えなくなるし、Windows98などの古い設計のOSはフリーズしてしまうこともある。

ほとんどのIEコンポーネントブラウザではウィンドウは一つしか開かず、タブによって閲覧する内容を切り替える方式を採用している。

ポップアップ抑止機能

広告ページなどが勝手に開くのはとても邪魔、例えるなら部屋の真ん中に1/1サイズの人型フィギュアがあるのと同じぐらい邪魔である。ほとんどのIEコンポーネントブラウザはこれ

らのページが勝手に開くのを防ぐ機能がある。ページを開かないようにするには「URL(アドレス)に特定の文字列が含まれていたら開かない」ようにする方法と「タイトルに特定の文字列が含まれていたら開かない」ようにする方法があり、両方の方法を使えるソフトが多い。

お気に入りグループ機能

お気に入りをグループにまとめて管理することが出来る。お気に入りに大量のサイトを登録しても見やすいという利点だけでなく、同じグループのサイトをまとめて開くような機能もある。

◆乙女座

初めての土地に出かけたり、新しいことを始めるなど、自分の活動領域を広げるとよいとき、いろいろ調べて準備して…なんていつもの手順はやめて、ときには行き当たりばったりで挑戦してみることも必要です。意外な行動力や冒険心で自分自身が驚かされるかも。【ラッキーアイテム】イベント会場

おすすめのIEコンポーネントブラウザはこれだ!

【Donut P】

オープンソースソフトウェアの「Donut」の改良版。本家Donutをベースに一時期高い評価を得ていた「Donut R」の機能を追加している。マウスの操作で様々な命令を実行する「マウスジェスチャー」、いつでもすぐに検索や翻訳が可能な「検索バー」、キー割り当てを自由に変更できる「キーカスタマイズ」など多彩な機能を持ち、完成度が非常に高い。私のイチオシ。

【Donut Rapt】

こちらも「Donut」の改良版。開発の止まった「Donut R」の流れを受け継ぐ由緒正しい(?)ブラウザ。URL抽出、検索バー、マウスジェスチャー、キーカスタマイズ、お気に入り拡張など、有用な機能が揃っている。

【Steipnir】

スレイブニルと読む。柔軟なカスタマイズと多機能性が売り。IEのお気に入りではなく独自のブックマークを持っており、閲覧頻度の高い順などに表示する順番を変えられる。見た目も美しい一級品。

【BugBrowser】

名前があれだが、バグ満載仕様ではないので安心してほしい。タブだけでなく、ツリー形式でもページを管理できる。見た目は地味だが、機能はよい。

【fub】

正式名称は「fuckin uni\$ys browser」だそうで、とんでもない名前だ。機能的には普通、でも細かいところが独創的。ブラウザの老舗だが、設計が古いため、他のソフトに劣る部分もあるが、使い続けている人も多い。

使用するならこれだけは

各ソフトのオプションは自分好みに設定すべし。わからない場合でも「関連づけ」or「xxを標準のブラウザとして使用する」だけは操作するといいでしょ。



文責 SHO

読者と筆者・編集部を結ぶアンケートのページ

ゆうべのひとこえ

From Reader From Editor



Me~dia4の記事は
いかがでしたか?

COOP INFORMATION

わからんことだらけなのでこれからもいろいろお世話になります。(メガネ君)
→は~い。少しでもみなさんの助けになるように頑張ります! (坂)

新入生なので、有益な情報が盛りだくさん。助かりました。(草三井)
→これからもMe~diaにはこういった情報を載せていきます。これらの情報を活用して、生協を上手く利用していきましょう。(坂)

プレハブ販売の情報ありがとう。いつも助かってます。(あべ)
→毎度のご購読ありがとうございます。そういったみなさんの言葉に支えられています。これからもよろしくお祈りします。(坂)

生協の店のフェアの情報が掲載されるのはうれしい。(ヨッシー)
→喜んでもらえてこちらも嬉しいです。これからチェックしてくださいね。(坂)

値段が安く買えるのがいいです。(M-OTARO)
→みなさんが利用しやすいように頑張っています。これからも生協をよろしくお祈りします。(坂)

この前、春限定のコロッケを食べました。他のも食べてみたいなあ。(RYU)
→ぜひ食べてみてください。そして感想も聞かせてくださいね♪ (坂)

北部麺コーナーのセットが色々選べるようになったのはうれしいことです。

(猛虎)

→僕もたまに北部を利用しますが、いろんなセットがあっていつも選ぶのに困っていますが、結構楽しみでもあったりします。(おかちゃん)

麺コーナーのセットの大幅変更有り難いです。今まで麺+ご飯もののセットのみでちょっと食べ過ぎ状態で苦しい時があったので…。(ダニー・チュン)

(ダニー・チュン)

→これからは自分の食べたいものを選んで僕も嬉しいです。これからも利用してくださいね。(おかちゃん)

(おかちゃん)

北部はなかなか行けないので様子が分かりにくいのですが、こうやってメニューの変更等が載せられていると行く時助かります、ありがとうございます。

(みかん)

→北部に行った際には一度麺コーナーを利用してみてください。(おかちゃん)

(おかちゃん)

北部の新セットの安さにびっくりです。これは行かねば…。(あべ)

(あべ)

→中にはセットだけ(例えばご飯+唐揚げのみ)で頼んでいる人もいましたよ。ちょっと小腹が空いたときに行ってみてください。(おかちゃん)

(おかちゃん)

名大近郊地図は見てみたかったので、ホームページにのせてくれてうれしいです。(ノーマルライス)

(ノーマルライス)

→見てくれてありがとうございます。現在新入生に配布したものと同じものを共通教育棟でMe~diaと一緒に配布しているので、良かったらどうぞ。(すの)

(すの)

Me~dia紹介・Me~diaって何のもの?

Me~dia大好きでっす!♡ (あべ)

Me~diaを楽しく読ませてもらってます。(RYU)

→ありがとう!そういわれると作って楽しいです。(がさ)

こんな学内誌があ!!すごいよ!!って驚いています。(草三井)

(草三井)

→そうでしょ。何かネタがあったら提供して下さい。(がさ)

(がさ)

アンケートは毎回出しているので図書券もよく当たります。ありがとうございます。(猛虎)

(猛虎)

→図書券の当選率は相変わらず高いですね。(がさ)

(がさ)

アンケート歴は長いです(笑)

(うめぼし)

→ありがとうございます。そのアンケートは僕たちの力のもとです。(がさ)

(がさ)

はじめて出します。(キャベシ太郎)

→これからもよろしくお祈りします。他の人にも紹介しちゃってください。(がさ)

(がさ)

(がさ)

名古屋大学博物館

大学って本当に何でもあるんですね。

(メガネ君)

→そうですね。ほかにもびっくりするものがあるかもしれません…。(すの)

(すの)

入りづらいよあそこ(キャベシ太郎)

→博物館の中に入ると、意外に広くて驚きますよ。(すの)

(すの)

◆歌座

嫌われたくない気持ちはわかるけど、イヤなことをイヤと言えずにソンをしがち。イエスかノーかの二者択一ではなく、上手に返事をごまかそう。また、まずい流れになってきたらさっと姿を消してしまう要領の良さを身につけることも必要です。

【ラッキーアイテム】Me~dia

今度行ってみようと思います。

(うめぼし)

空いている時間に見に行ってみようかな？

(RYU)

いってみたい。

(M-OTARO)

道路の東側はなかなか行く機会がないので博物館に行ったことがないけど、いつか行きたい。

(猛虎)

→授業の空きコマなんかの時間に、友達を誘って行ってみたいかがでしょうか？そして、行ってみたい感想なんかをMe~diaのアンケートなどで聞かせてもらえると嬉しいです。

(すによ)

「やって欲しい展示」のアンケート投票はいかがでしょう？

(みかん)

→なかなかおもしろいと思います。博物館の方に伝えておきます。

(すによ)

くるくるリサイクル

名古屋のごみの分別は難しすぎます。名古屋市のゴミ袋は、スーパーで買い物をすると(可燃ごみ用だけ)タダでもらえますので僕の家ではわざわざ買いません。

(猛虎)

→僕も可燃ごみの袋はスーパーでもらえるものを利用して。1年前に買った可燃ごみの袋(大)が未だに残っています。

(すによ)

紙物を資源ゴミになるものがあるとは…なさけないですが初めて知りました。

(ノーマルライス)

→「資源ごみ」に分類されるものは結構たくさんありますよね。

(すによ)

たまに分別に困るゴミとかありますよね。そういうの教えてもらえると助かります。ねん土とか。

(草三井)

→インターネットでも名古屋市のごみの分別が検索できるので利用してみるといいと思います。ねん土なら自然と土にかえるのでは…？

(すによ)

名古屋はゴミの分別が細かくてびっくりしています。

(メガネ君)

「名古屋のごみで大変だね」とよく聞かれたのを思い出しました。なればどってことないよ！ね？

(あべ)

岐阜と名古屋では違うので、慣れるまで大変。わからないと友達と、これどっち？と言いながら捨ててました。

(RYU)

→慣れてしまえばそんなに大変ではないのですが、はじめはホントにびっくり&混乱ですよ。

(すによ)

僕の実家のある町も名古屋みたいに分別がきびしくなりました。

(キャベシ太郎)

→最近はこちらこちらでごみを資源として有効活用しようという動きがあるみたいですよ。頑張って分別しましょう。

(すによ)

テレカ等もリサイクルの対象にして下さい。たまってきました。

(みかん)

→使用済みテレカには5~100円の価値があるそうです。詳しくはGoogleなどで「JOCS 使用済みテレフォンカード」を調べてみてください。

(すによ)

「自宅生」の人がみるくんを利用するのってけっこう難しいと思いました。

(K)

→確かに…自宅生は近くのスーパーなどを利用してもらえればいいと思います。時々北部購買の近くでリサ班が牛乳パックの枚数を数えています。

(すによ)

シヨッカータイムス

料理苦手なので、こういうページはともうれしい。

(RYU)

→ありがとうございます。何かリクエストがあれば言ってくださいね。

(シヨッカー)

料理関係は今だに無知なので、毎回ありがたい知識が。だしのとり方とか。

(ノーマルライス)

→実際、なかなかだしてとらないんですけどね。

(シヨッカー)

将来一人暮らしをするかもしれないから、今から家事の練習をしておこ。花嫁修業じゃないけど。

(ヨッシー)

→花嫁修業でもいいんじゃないんですか、がんばってください!!

(シヨッカー)

結構OK。

(M-OTARO)

→どーも、さんきゅーです。

(シヨッカー)

生協のご飯はおいしいと思います。(特にフレンドリイ南部)

(猛虎)

→具体的におすすめの料理があれば教えて下さいね!

(シヨッカー)

学読班紹介

普段でも10%offで買えるのはお得。家の近くの本屋で買うときも、大学にあるかもって思ってしまう。

(RYU)

→そうですね、僕もそんな感じです。なかった時は、ちょっと待ったとしても注文してますね。

(がさ)

この1年で読んだ本は2,3冊ぐらいしかないと思う。なかなか読みたいと思う本がない。マンガなら何十冊も読んでるけど。

(猛虎)

→漫画も立派な本のうちです(笑)。ベストセラーなんかは読みやすいんじゃないですかね。

(がさ)

兄ちゃんと弟の会話が絶妙で笑えました。…でもこんなお兄ちゃんちょっとヤダ。

(あべ)

→僕は山梨県出身なんですけど、どこまで正しい名古屋弁なんですか？分かります？

(がさ)

職員さんインタビューがよかったです。「人の話」は好きなので。

(ノーマルライス)

→そうですね。職員さんとの話には得るものがいっぱいです。書籍とかで話しかけて見て下さい。気さくな人たちですよ。(がさ)

僕は読書が大好きなので、もっとためになる本を紹介してください。

(ヨッシー)

→そうですね、学読班ではみんなでいろいろな本を読んで紹介していきたいと思えます。(がさ)

生協に入っていないときに、本を買ったのがバカらしくおもえます。(M-OTARO)

→そう思っちゃいますよね。(がさ)

編集部の方の好きな本の紹介というコーナーを設けてはいかがでしょうか？

(みかん)

→ページ下とかで企画しましょう！採用したいです。(がさ)

アレルギーで通院していますがこの時期、患者さんがとても多く待ち時間も大変長いです。「病院には必ず本(コミック含む)」ですヨ。1回の通院でコミック4冊は読めます。突然、点滴などを受けることになってもその間(2~3時間)本があれば有効に過ごせます。(みかん)

→そんなに長いんですね(点滴未経験者)、早く治るといいですね。やっぱり本は暇つぶしに最適です。(がさ)

もっと積極的な本の紹介を読みたいなと思います。一歩進んで、書評を掲載するなんて、いかがでしょうか？(草三井)

→書評ですか、、、頑張りたいですが(^^)。(がさ)

俺は司馬遼太郎が好きよ。

(キャベシ太郎)

生協の書籍で雑誌とかのバックナンバーの取り寄せやっていますか？

(メガネ君)

→やっているそうですよ。注文よりは時間がかかるらしいですが、特殊なものであれば10%OFFです。(がさ)

Me~dia Puzzle Center

終わってしまっていて残念です。ぜひとも復活を!!(みかん)

→なぜか今回も載ってますけど。(SHO)

本当に終わってしまうのは残念。ぜひ、またやってください。第5問の(2)にも2つあったなんて…全然気づかなかった…。(RYU)

→罨ですよ(ニヤリ)(SHO)

いままでありがとう御座居真下。

(キャベシ太郎)

→同意足し増し手。(SHO)

今回で最終回ってあり？もっと続けてください!!(ヨッシー)

→じゃあ気分がノってるときには書きます。(SHO)

終わらないで下さい。もしくは、似たようなコーナー作って下さい。(K)

→真MediaPuzzleCenterとか？(SHO)

今回はボリュームがすごいです。

(ノーマルライス)

→総集編ですから。(SHO)

どこかで見たことある問題と思ったら前号の…。今号は問題がなくて残念です。(ダニー・チュン)

→作る余裕がありませんでした。(SHO)

第4問目がよかった。(M-OTARO)

→いい感じに頭を使いますよね。(SHO)

アルマーニとアニマルーは思い浮かびましたがルーマニアは出てこなかったです。(メガネ君)

→惜しい!「アニマルー」はどうかと…………。(SHO)

PC ANTHEM

Open Office.Orgも良さそうですが、すでにWindowsを使っているのでは…。

(みかん)

→意外と使えますよ。(SHO)

フリーソフトを紹介してくれるのはありがたいけど、CD-ROMをつけるっていうのはやっぱりムリか…。うちはインターネットつなげてないから。(ヨッシー)

→無理です。予算が…………。どうしてもほしければ個人的に取りに来て下さい。(SHO)

セキュリティソフトだけは、フリーソフトというわけにいかず、お金をかけています。ただ「スパイウェア駆除ソフト」はネットで入手できるフリーのものでも十分だと思います。(ダニー・チュン)

→では、いずれフリーのセキュリティソフトでも探します。(SHO)

機械のことにはちんぷんかんぷん。でもパソコンは欲しいし、使いこなしたいと思ってます。いろいろと教えてください。(RYU)

→生協の書籍に参考になる本がありますのでぜひご利用下さい(宣伝)。パソコンは慣れですよ。(SHO)

とても役に立つ情報でした。ありがとうございます。(HAZEL)

→今後も役立つソフトを紹介していきます。(SHO)

おもしろい新企画ですね。期待してます。(ノーマルライス)

◆山羊座

お誘いがいっぱいでお楽しみ満載の1か月になる予感。ただ、決して金運はよくないので、遊んだツケはしっかり回ってきそう。やみくもに節約するだけでなく、単発バイトで臨時収入を得る方法も検討してみよう。【ラッキーアイテム】ブランド小物

→ありがとうございます。ネタ切れにならないように頑張ります。(SHO)

Me~dia伝言板

春は花粉症の季節。花粉症に効く食べ物や飲み物を聞きたかったが、次号が出る頃には花粉症はもう終わっているだろう。(猛虎)

→今これを書いているのは5月15日です。もう花粉症は終わって梅雨の時期に入ろうとしていますね…。来年は2月号くらいに特集を書いてみようと思います。(くみ)

梅味のかっぱえびせんはおいしいですよ。(メガネ君)

→本当においしいですね。香りが最高♡(くみ)

山本氏の謙虚な姿勢に感動し、「私達ももっと頑張らなくては」と思いました。(みかん)

山本桂一さんに涙!!(草三井)

→山本さんにやる気もらった人が結構いますよね。6月は結構だらけ気味になりがちな時期ですが、がんばっていきましょ! (くみ)

ゆうべのひとこえ

桜ももう終わりですね…。あの大雨と強風がなかったらもうちょっともっただろうに…。Me~diaの皆さんは花見に行きましたか?(あべ)

→はい、行きました。学生委員会の新入生歓迎企画の一つ、新入生のつどいに参加した新入生達とCo-operさん(一緒に新歓をやった人達)と鶴舞公園でお花見しました。楽しかったです。(編集部)

読者と筆者のやりとりは読んでいただけでおもしろいです。(RYU)

→ありがとうございます。RYUさんも何かありましたらアンケートに書いて出してくださいね。(編集部)

返ってきたアンケートが12枚というのは少し寂しいですね。新入生が加われば少しは増えるかな。(猛虎)

6月号からはよいよ新入生の皆さんの生の声が見られる!!(ダニー・チュン)
→今後一年生がどんどんアンケート用紙を送ってくれるとうれしいです。これを見た一年生は是非アンケートを送って下さいネ。(編集部)

今年はずっとアンケートが増えていると嬉しいなあ。それから経済喫茶閉店の事はここで初めて知りました。今年こそは行こうと思っていたのでショック。(みかん)

→経済喫茶は私も行ってなかったので行きたかったです。代わりにとっては何ですが、全学教育棟(旧共通教育棟)1階のPRANZOをよろしくおねがいします。(編集部)

アンケートが変わりましたね。こういう質問形式だと書きやすいですね。(うめぼし)

→ありがとうございます。毎号記事に応じて質問を変えようと思っています。どんどん意見を書いて下さいね。(くみ)

「ゆうべのひとこえ」って由来は一体何なんですか?(メガネ君)

→さあ、なんででしょう?創刊当時からこの名前なんですよ。(おかちゃん)

にぎわってるなあ、と何も考えずに思っていたら、かなり常連さんが多いようですね。常連になろうかしらん…。(草三井)

→ぜひ草三井さんも常連になってください!アンケートや意見お待ちしております。(おかちゃん)

新入生に声を贈ろう

「声」の数々を見て、「声」を贈られた一年前の自分が懐かしくなってきました。遠い昔のよう…。(みかん)

→みかんさんも、一年前のような気持ちでまた挑んでみてはどうでしょうか。新入生だけでなく他の人も励まされれば幸いというもので。(ゆう)

うおおお。なんだかとても温かい言葉をいただいた。やる!やるぞ!(草三井)

→名大は優しい人たちがたくさんいるいい大学です。その気持ちを忘れないでね。(ゆう)

新入生ではないけれど、がんばらなきゃという思いになります。(RYU)

→そうですね。この季節になると、毎年、忘れていた何か新鮮な気持ちを思い出します。(ゆう)

自らに向けての言葉と思えば新入生に限らず励まされます。(ダニー・チュン)

→ええ。そうですね。人を励ます気持ちというのはこんなにも温かいものなんです。(ゆう)

くろひつじさんの絵がめっちゃめっちゃかわい〜(あべ)

→よかったね〜くろひつじさん。見てますか?(ゆう)

ありがとうございます。こんなに優しい先輩方がいてほかあ幸せです。ところで、何故猛虎さんのコメントが2つあるんでしょうか?(メガネ君)



◆水瓶座

感情の起伏が激しい1か月。ふだんなら冷静でいられることに、この時期は腹が立ったり落ち込んだりと過敏に反応しがち。また感情的になるあまり、判断を間違えるなんてことも…。相手の立場に同情しないで言うべきことはしっかり言うことがかけて。【ラッキーアイテム】新聞の折り込みチラシ

→そりゃあ猛虎さんが2つもコメントをくれたからです!

そうやって幸せを感じてもらえることで私たちは幸せの欠片をもらうのです。(ゆう)

大学でいろいろな経験を積んで、人間として成長したいです。(ヨッシー)

→そうですね。大学ではいろんなことができますよ。(ゆう)

頑張ります。(K)

→頑張りましょう。応援しています。(ゆう)

自分の下手な字が載って恥ずかしい。

(猛虎)

→手書きの文字は温かくてとてもいいと思いますよ。(ゆう)

表紙・裏表紙・ページ下コラム

表紙の女の人が「明日のナー ज्या」の主人公に似ていると思いました。

(M-OTARO)

→「明日のナー ज्या」はあいにく知りませんが、私の拙い絵が何かに似ているというのは光栄です。(ゆう)

表紙の雰囲気少し変わりましたね。表紙の絵を描いた人は漫画家になれます。

(猛虎)

→描いた人が違うからです。ありがとうございます。精進します。(ゆう)

編集後記がいつのまにか移動して=裏表紙になっていたんですね。

(ダニー・チュン)

今回は裏表紙の紙がなかったのが残念でした。

(みかん)

→今回はページ数の関係でそうせざるを得ませんでした。今回からは裏表紙は従来通りにしました。(編集部)

GWかぁ。バイトもしたいし、どっか遊びにも行きたいし…。何をしようかなあ…。(RYU)



→楽しいGWを過ごすことが出来たでしょうか? 暇ならMe~dia Puzzle Centerを解きましょう(笑) (編集部)

富士山を春休みに見に行ったのに全然見えなかった。晴れてたのに。手品みたい。不思議。マズクマジシャン。

(キャベシ太郎)

→オススメは河口湖畔にある「(通称)かちかち山」からだと最っ高にきれいですよ。(がさ)

GW特集とても参考になりました。でも多分五月病にかかっているだろうなあ…。(メガネ君)

→人によっては5月だけでなく、6月、7月と無気力状態を続け、そのまま夏休みに突入する場合があります。五月病は早めに治し、行動的になりましょう。まずはやることを探すと良いと思います。学生委員会に入りませんか? (編集部)

ページ下に大学の裏情報を載せてくれるといいな。(ヨッシー)

→裏情報ってどんな情報でしょう? 生協ではあまりまずいことは書けないのですが、知りたいことがあったらアンケートに書いてみて下さい。(編集部)

保健管理棟についてもっと知りたい。風邪薬がただとは…。(ノーマルライス)

→先日、車にはねられたときに行ったら消毒などしてくれましたよ。病院も紹介してもらえ、親切な対応に驚きました。けがや病気の際は行ってみるとよいでしょう。ただし病院ではありませんので、症状の重い時にはちゃんとした病院に行きましょう。(編集部)

編集後記・その他

アボガドは美容にもいいと聞いたことがあります。鉢が爆発する位育ったりして(笑) (あべ)

→そうなんですか!? 今も順調に育っています。だんだんと太くなり、葉っぱの枚数が増えてきました。写真でお見せできないのが残念です。(すの)

イラストコーナー



上はキャベシ太郎さんのイラスト。下はSHOさんがお遊びで色を付けたものです。(くみ)

ついやってしまいました。(SHO)

◆魚座

ノリを大切にしたいとき。今月はその場の勢いでやったことがツキを呼びこむこともあるので、あまり深く考えずにお気楽に行動してみてください。とくにおもしろそうな話には飛びつくのがおススメ。興味が興味を呼び、どんどん楽しみが広がっていくはずですよ。【ラッキーアイテム】傘

名大生協サマーフェア 大抽選会

6月に大抽選会があります

購買、書籍、旅行センターで期間中にご購入のレシート合計5,000円で1回抽選を行うことができます。ただし、抽選券1枚で最高5回までの抽選とさせていただきます。専用の応募用紙に貼り付けて応募してください。

※対象は各店舗で現金、クレジット、プリペイド、図書券でのお支払いに限定させていただきます。応募は生協組合員の方に限定させていただきます。

応募箱は

- ・ 北部厚生会館
- ・ 南部厚生会館
- ・ 理系ショップ
- ・ 共同教育購買
- ・ 医学部購買
- ・ 大幸購買

の各玄関に設置予定です。



レシート対象期間： 2003年6月2日～6月28日
 抽選応募期間： 2003年6月2日～6月30日
 当選発表： 2003年7月10日(投票箱のある場所にて)

商品

- 1等：プリペイドカードor図書券 (¥20,000) 5名様
- 2等：プリペイドカードor図書券 (¥10,000) 5名様
- 3等：プリペイドカードor図書券 (¥5,000) 10名様
- 4等：プリペイドカードor図書券 (¥1,000) 20名様
- 5等：粗品 30名様

Me~dia4アンケート回答者(敬称略)

文学部1年	M-OTARO
理学部1年	K
理学部1年	メガネ君
工学部1年	ヨッシー
文学部2年	みかん
経済学部2年	あぺ
法学部2年	草三井
理学部2年	RYU
工学部2年	猛虎
農学部3年	ノーマルライス
工学部4年	キャベシ太郎
工学部4年	HAZEL
工学部研究科M2	うめぼし
国際開発研究科その他	

ダニー・チュン

<今回のアンケートは14枚でした。>

Me~dia4アンケート当選者(敬称略)

文学部1年	M-OTARO
理学部1年	K
理学部1年	メガネ君
工学部1年	ヨッシー
経済学部2年	あぺ
法学部2年	草三井
工学部2年	猛虎
農学部3年	ノーマルライス
工学部4年	キャベシ太郎
国際開発研究科その他	

ダニー・チュン

- 当選者の皆様、おめでとうございます。
図書券は後日発送致します。
- 今後もMe~diaをよろしくお願いします。

編 集 後 記

	<p>今回をもって、Me~dia 編集長を後輩に引き継ぎたいと思います。今までのご愛読ありがとうございます。これからもよろしくお祈りします。閑話休題、現在旅行に行きたいなあと思っています。</p>		<p>今回久しぶりの編集後記です。なんだか、何を書いて良いのやら・・・という感じですね。そういえば、もうすぐ家にネットが開通します。やっと念願の「レポートを家から学校へメールで送る」生</p>		<p>最近自分のHPを作りました。授業でHPを作るのがあるようですが、私は全然そういうのをとっていませんでした。何も分からない状態でHPの作り方を見ながら手探りで作り始めましたが、タグを打つって結構楽しいです。内容は近況とかに始まり、旅日記(学社の事情でよく出かけるので、その感想など)や、下宿生ふぁいと!のWeb版(下宿をやってて気づいたことなどをまとめたもの)などです。前号のPC ANTHEMのアンケートでもHPを作りたい!という人が多かったです。思い立ったが吉日です。やりたい人はやってみてはいかがでしょう? (くみ)</p>
<p>す。今年は大阪、金沢、京都と行って来たんですが(といっても半分以上遊びではないですが)、『百聞は一見に如かず』という感じでした。今度は名大祭中に北海道、試験前にはオキナワのたび、試験後には九州も行きたいなあ…お金ためなくちゃ(汗) (おかちゃん)</p>	<p>活が可能になりますよ。でも、工学部で3年になって、半年以上ネットのない環境で暮らしていたのはさすがにきつかったです。はっきり言って致命的ですね。やはりこれからの時代、インターネットは生活の必需品ですね。 (パン)</p>	<p>記(学社の事情でよく出かけるので、その感想など)や、下宿生ふぁいと!のWeb版(下宿をやってて気づいたことなどをまとめたもの)などです。前号のPC ANTHEMのアンケートでもHPを作りたい!という人が多かったです。思い立ったが吉日です。やりたい人はやってみてはいかがでしょう? (くみ)</p>			
	<p>ここんどこ毎回書いてる気がするな〜。今総生活動でR-CAPを使って職業調べをやっているんだけど、R-CAPは絶対一年のうちに受けているんな職業を調べてって風に使ってくべきものだなと思いました。そうすれば大学生活で、何をやったら自分が成長できるかとか、将来の目標だとか分かってきて大学生活充実できるよな〜と。みんなもやってみてはいかが? (がさ)</p>		<p>Me~dia Puzzle CenterとPC ANTHEMを書いているSHOです。今回も一番苦労したのはやはり「愛唯ちゃんと絵譜ちゃんをかわいく書くこと」でした。本題と全く関係のない部分に手間をかけているのが私らしいといったところでしょうか。昨日、バイトを探しました。とりあえず日雇いのバイトをやることになったのですが、あとからふと気づきました。時給書いてない。 (SHO)</p>		<p>お初!憧れの編集後記初挑戦のショッカー。ヒロです(笑)最近本屋さんで包装の簡単に外れるマンガを立ち読みしていたら、おじさんに睨まれたので困らず</p>
<p>もその本を買う羽目に(泣)。タイトルは「永沢君(さくらももこ著)」。買うつもりはなかったんだけど読んでみたらあまりに面白くて、今や完全に永沢君のトリコ...</p>	<p>もその本を買う羽目に(泣)。タイトルは「永沢君(さくらももこ著)」。買うつもりはなかったんだけど読んでみたらあまりに面白くて、今や完全に永沢君のトリコ...</p>	<p>もその本を買う羽目に(泣)。タイトルは「永沢君(さくらももこ著)」。買うつもりはなかったんだけど読んでみたらあまりに面白くて、今や完全に永沢君のトリコ...</p>			

Me~dia 6読者アンケートの締切は6月20日です。

読者の皆様一人一人のご意見をスタッフ一同心からお待ちしております。

次号Me~dia7は7月1日発行予定です。おたのしみに!!

Me~dia 6(#88) 2003年5月30日発行

発行 名大生協理事会

編集 名大生協学生委員会 (東山・大幸) Me~dia編集部 (Tel 052-781-5195 [直通])



高山 さゆり

前中 允瑠

小笠原 光規

春原 雅志

西川 真理

吉田 純也

吉村 久美子

岡田 将行

坂 陽介

竹 溪 翔

竹下 博之

松原 宏

印刷 名大生協印刷部

Me~diaは再生紙を使用しています。

Me~dia編集部E-メールアドレス: student-c@coop.nagoya-u.ac.jp 御意見等としどしお寄せ下さい。お待ちしております。



「雨」

灰色の罨
ちゃんと私が季節を彩るよ
俯き落とす涙の欠片
誰かのもとへ



君が迷うと云うのなら
私がかを貸そう
君の喜ぶ顔が見たいから
私はまた羽はたきだす

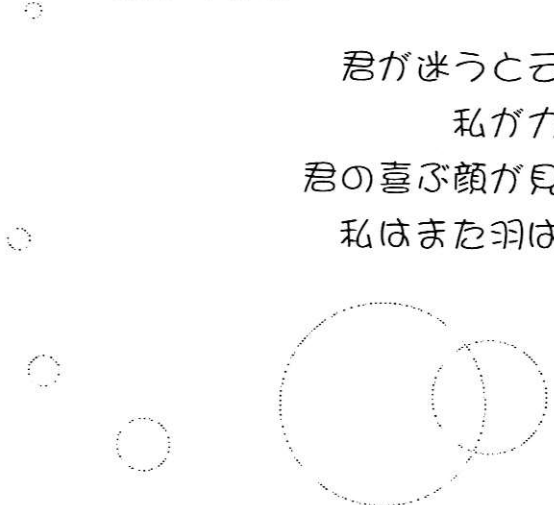

名大生協ニュース「Me~dia」は名大生協学生委員会が編集し、理事会が発行しています。Me~diaは名大生協の活動・総代生協委員の活動を組合員に伝え、意見を頂く場でもあり、また、様々な生活の知恵などを伝える場でもあります。みなさんの意見を反映させ、よりよい生協にしていくために、ご意見やご感想をお待ちしております。