

Me~dia

12

2002年度
第5号



2	COOP INFORMATION
6	名大生協・50年の歴史
12	知恵の輪。
16	下宿生ふぁいと!
20	「平和」ってなんだろう?
24	ショッカータイムス
28	Me~dia伝言板
30	Me~dia Puzzle Center
32	ゆうべのひとこえ
38	全新歡公示
39	編集後記

編集：名大生協学生委員会 Me~dia 編集部
発行：名大生協理事会

生協理事会・学生委員会からのお知らせ

★ COOP INFORMATION

みんなで過ごそう。楽しいクリスマス号

12月。冬が訪れ、すっかり寒くなりました。クリスマスや新年が近づき、街はだんだんとぎやかになってきます。生協の各店舗も、冬休みに向けていろいろなサービスを準備しております。みなさん是非ご利用ください。楽しい年末・年始を迎えるためにも、この時期しっかり頑張りましょう！

購買部だより

～新製品出ました～

○名古屋大学学章入り商品に新商品!○

・ブティゴール 430円

一缶6枚入り(2枚×3袋)

せんべい・まんじゅうに続く、学章入り商品です!!学会等で名古屋大学にいらした方、地元へ帰省される方へのお土産としていかがですか?そうでない方も、是非一度ご賞味あれ。



サービス部だより

～スノーシーズン到来♪～

○冬の旅行は生協で決まり!○

この冬、生協では、スキーやスノーボードに行かれる組合員さんのために、旅行プランを用意しております。

日帰りから宿泊まで、いろいろございますので、旅の計画をされている方は、この機会に是非生協をご利用ください。



◇生協での取扱旅行会社◇

三交旅行トライバル
JTBサン&サン中部
マイウェイ
豊和トラベル
ドラゴンツアーズ
全日空スカイホリデー

★ 食堂部だより ★

○懐かし定食メニュー○

実施日:12月10日(火) 12月20日(金)

場所:北部食堂

20数年以上前に北部食堂で出していた定食メニューを当時の価格でご提供します。昼食時間帯のみのサービスですので、ご注意ください。内容と価格は行って見てのお楽しみ♪

○新作:鍋メニュー登場○

寒〜い冬、体も冷えて、温かい料理が食べたくなりますね。生協では350円〜380円で新作鍋メニューをご提供。みんなといっしょに熱々の鍋を食べて、心も体も暖かくなります♪

名大生協50周年記念

岩波書店ブックフェア

～全品15%OFF～

○みんなも本を読みましよう!○

名大創立50周年を記念して、岩波書店ブックフェアを開催します!みなさんもこの機会に、より多くの本に触れてみてはいかがでしょうか?

期間:11月25日(月)～12月27日(金)

店舗:北部書籍・南部書籍・医学部書籍

【利用する上での注意点】

- 岩波書店の単行本、文庫、新書が対象になります。ただし、雑誌は除きます。
- 期間中のご注文も対象になります。ただし、「本やタウン」でのご注文はフェア対象になりません。
- 校費は通常割引(10%)とさせていただきます。
- 岩波書店ホームページからもご注文できます。

<http://www.iwanami.co.jp/>

◇北部書籍店の夕方延長営業!!◇

実施日:11月11日～ 営業時間:18時30分まで

※購買店は19時まで延長営業していましたが、時間帯での組合員の皆様の利用状況から、30分短縮し18時30分で閉店させていただきます。ご了承下さい。

○北部厚生会館の営業時間は以下の通りです。

北部購買	文具、日用品、食品コーナー	8:00～18:30
	時計・眼鏡、カメラ・DPE、校費受付	10:00～18:30
	情報機器、家電コーナー、クリーニング	10:00～17:30
北部書籍		10:00～18:30
旅行サービスセンター		10:00～17:30

冬の寒空にたまに出てくるほのほの暖かい日にやる「ひなたぼっこ」最高じゃありません?昔は小学校で掃除の時間に非常階段でお昼寝してました。ホント気持ちいいです。この欄って編集後記みたたく長く書けないからちょっと欲求不満ぎみ…(がき)

学生委員会だより

新歓活動

今年も新入生歓迎活動(新歓)がスタートしました。今年は、
「新入生に不安をなくしてもらう」
「新入生に希望や期待を持ってもらい、自信を持って大学生生活を送れるようになってもらう」
の2点を目指して、新歓活動をつくっていきます。



Co-oper合宿

11月1日の4限後から2日にかけてCo-oper合宿が行われました。

“Co-oper”とは、いっしょに新歓活動をつくっていくみんなのことです。合宿では昨年度おこなった活動の紹介をしたり、自分が新入生だったころの不安や困ったことを思い出し、それをもとに今年度の新入生にどんなことをしてあげたいかを考え、活動をイメージしました。

◀ Co-oper合宿の様子

合宿ではCo-oper同士仲良くなる企画も行いました。

新学期セミナー

10月12日に名古屋工業大学で行われました。東海地域の各大学の学生委員や職員さんが集まって各大学の活動を交流したり、新学期活動(新入生歓迎活動や4月、5月に行う活動)について考えたり、新学期活動に対してイメージをつけたりしました。その中で名大からは今年実施した、新入生総合センターの報告をしました。ここでの学び合いを活かしていきたいと思います。



☆経済学部推薦入試

11月15日、経済学部の推薦入試がありました。そこで小論文や面接試験を終えた受験生に、

- 「推薦入試のストレスを解消してもらおう」
- 「残りの高校生活を有意義に送ってもらおう」
- 「大学生活で役に立つことを知ってもらおう」

という目標のもと、経済学部出入口のところで受験生と話をしたり、冊子を配ったりしました。面接を終え緊張して出てきた受験生も、話しているうちにリラックスしてくれたようで、受験生側も色々と話をしてくれました。受験生の不安を減らすことができたと思います。



☆工学部推薦入試

12月6日、7日にかけて工学部の推薦入試もあります。推薦入試が続いて大学受験シーズンって感じになってきましたね。こちらは6日に受験生の対応をします。来年はどんな新生が名古屋大学に入ってくるのか楽しみです。



▲ 経済学部推薦入試対応の様子。



＊私のオススメ＊

北部購買・南部購買・パンだが屋にて、自分のオススメ商品を紹介する「私のオススメ」という企画を始めます。

北部購買：レジの近く

南部購買：入口近くのアルバイト募集の掲示板の近く

パンだが屋：声カードBOXの上

これらのところに「私のオススメBOX」があるので、そこにあるアンケート用紙にオススメ商品の名前とオススメポイントを書いて箱の中に入れてください。オススメの商品の近くにPOPという形で貼らせてもらいます。自分のオススメ商品をみんなに勧めてみませんか？



文責：学生委員 坂陽介
理事 村瀬真

Special Thanks To 岡田将行 & 吉村久美子

寒くて冷え切って強い風が吹いていない朝(日の出前)に東を見ていると、運が良ければ虹のような不思議な光の現象を見ることができます。朝早く起きるのが難しいけど、これを見るとすごく感動します。(くみ)

名大生協・50年の歴史

1952(昭和27)年に創立された名大生協も今年で何と50周年を迎えました。それを記念してこれまでの名大生協の歴史を振り返ってみましょう。

●名大生協創立から1970年代まで●

1952年:名大生協創立

ここから現在まで続く名大生協の歴史が始まりました。

1960年:名大生協法人化

名大生協が生協法人として認められました。

1963年:文系食堂オープン

文系地区最初の食堂として、フレンドリィ南部ができるまで営業していました。



▲南部食堂



▲北部厚生会館

1967年:理系食堂オープン

現在の理系中華食堂です。もう既に35年も営業している伝統ある食堂です。

1969年:南部食堂オープン

多くの新入生が入ってきて最初に見つける食堂ですね。ものすごい行列に驚いた人も多いでしょう。

1977年:北部厚生会館オープン

それ以前は学生会館の中にお店がありました。1階が購買と書籍、2階は食堂と組合員コーナーになっています。名大生協で一番大きなお店がこの時できたんですね。

●1980年代の名大生協●

1981年:名大で共済スタート



▲タヌロー(共済のマスコット)

か。自分が加入しているかどうか分からない人は北部厚生会館2階組合員コーナーで確認することができます。

「助けあい」をテーマに、健康や安全のことをトータルにサポートしている共済がこの年から名大生協で扱われるようになりました。現在では名大生の約8割の人が加入しています。事故や病気の時に給付金を受けた人も

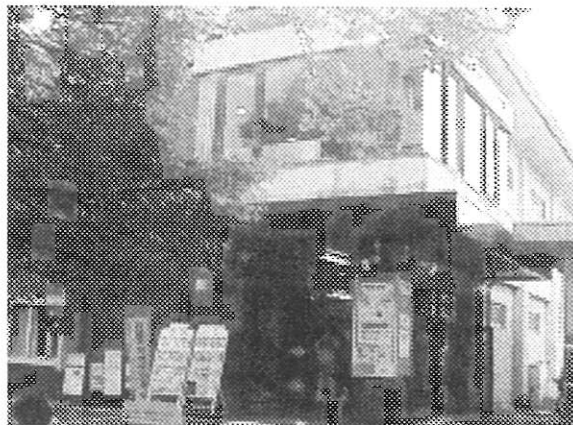

▲南部厚生会館

1983年:南部厚生会館オープン

現在の南部厚生会館は1階が購買、2階が書籍です。1年生や文系の人たちはよくお世話になるお店ですね。

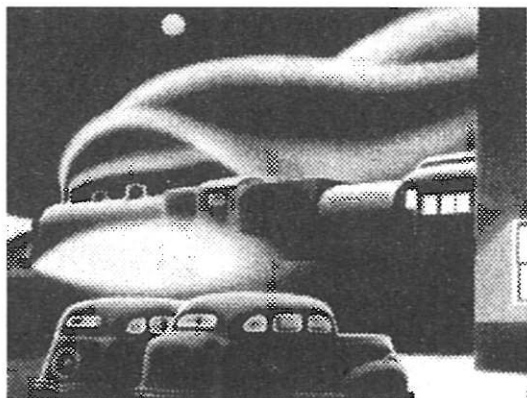

Me~dia 12
CO-GE 12.12.12

Me~dia

創刊号

11

▲Me~dia創刊号はこんな表紙でした

1986年:第1回生協ガイダンス

新入生に入学前に生協とは何かを知ってもらうために当時学生委員だった柴山さん(現北部購買店長)や村瀬さん(同南部書籍店長)たちの努力で作られました。今でも続けられています。皆さんも豊田講堂で説明を受けたことを覚えていますか？

1987年:名大生協創立35周年記念

現代フランス巨匠絵画展を開催しました。この時の収益の一部が大学創立50周年記念事業に募金されました。

1987年:名古屋大学平和憲章制定

当時の学生・院生・教職員が一緒になって制定しました。それが縁で今でも生協に関わっている人もいますよ。

1988年:Me~dia創刊

名大生協の学生委員会の機関誌Me~dia、この冊子ですね。これからも楽しい記事と生協の情報が詰まったMe~diaをよろしくお願ひします。

1989年:消費税導入

生協で消費税廃止運動が行われました。当時の消費税は3%でした。(現在は5%)

1989年:大学創立50周年

大学創立50周年を記念し、名古屋大学五十年史を発行しました。

●1990年代の名大生協●

1990年:文系食堂リフレッシュオープン

1991年:理系中華食堂・レストラン虹リフレッシュオープン

レストラン虹は、現在のゆ〜どんのあるところにあった食堂です。和風の麺や寿司物の丼がありました。

1991年:医学部生協誕生40周年

記念企画として真珠フェアが開催されました。

1991年:法人化30周年

記念企画として現代フランス巨匠絵画展が開催され、特別招待でギー・ロカジェル画伯がいらっしゃいました。



▲理系中華食堂

1992年:週休二日制実施

これまでは多くのお店で土曜日営業がありましたが、土曜日が休みになるということで南部地区の店舗での土曜日営業がなくなりました。

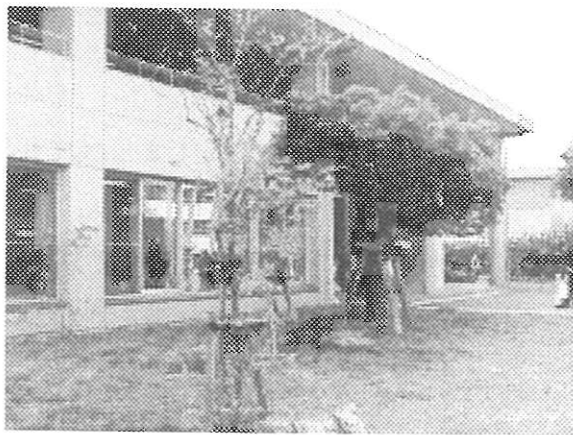

▲フレンドリー南部

1992年:プリペイドカード導入

まずは南部地区の食堂からプリペイドカードが使用できるようになりました。翌1993年には当時あった東山の全食堂で使えるようになりました。

1993年:南部食堂リニューアルオープン

おなじみの南部食堂が改装されました。パンだが屋も現在の位置に移転されました。

1993年:フレンドリー南部オープン

当時は夕食営業もしていました。フレンドリー南部ができたので文系食堂が閉店されました。

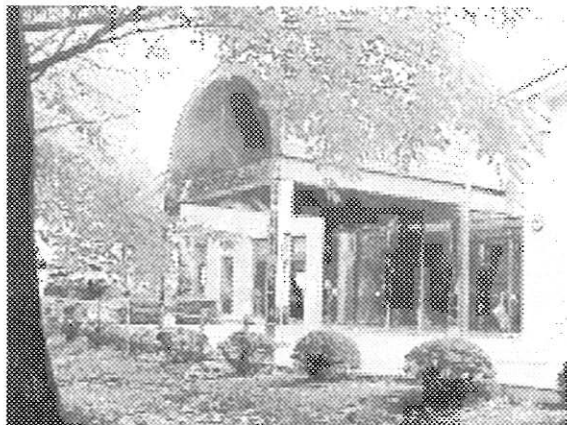

▲グリーンサロン東山

1994年:めいきん生協25周年

本山にあるめいきん生協が25周年を迎えました。

記念に共同企画としてジャック・ヴィッサー画伯を招待して現代国際巨匠絵画展を開催しました。

1995年:阪神大震災

被害者救援の募金を呼びかけました。

1995年:マクドナルド・レストラン花の木オープン

共通教育棟にマクドナルドができました。

花の木はグリーンサロン東山の中の和風レストランです。他の生協食堂と違い、席に通されたり注文を聞きに来たりする様子はまさにレストランです。卒業までに一度は行ってみたいですね。

1995年:北部厚生会館リニューアルオープン

北部購買のレイアウトが変更されました。

1996年:七大戦の主管校に

来年の七大戦の主管校も名大です。



▲留学生交流の様子



▲理系ショップ

1997年:中国短期交換留学

姉妹校提携している南京大学と北京第二外国語学院との間に短期交換留学が行われました。その後、復旦大学も加わり、中国の学生の招待企画として2002年まで継続されました。

1999年:理系ショップオープン

夜遅くまで研究等で大学に残る人の多い理系地区のニーズに合わせて21時まで営業しているお店ができました。名大生協のお店の中で最も遅くまで営業しています。

冬と言えば、寒空に輝く満天の星でしょう。ベテルギウス、リゲル、カペラ、アルデバラン、シリウス、プロキオン、ボルクス…冬の夜空を彩る一等星たちです。いやあ、たくさんありますね。私はそんな美しい冬の星空を見上げるのがささやかな楽しみです。(そーり)

2000年:新プリペイドカードスタート

初代プリペイドカードは残高が分からないという学生組合員から指摘された欠点を改善するべく、残高が書き込まれる現在の形のプリペイドカードに変更されました。

2000年:ゆ〜どんオープン

レストラン虹があった場所を新しくゆ〜どんとしてリニューアルしました。

2000年:南部食堂メニューリニューアル

1つ1つの量が少なくても種類を多くして欲しいという要望に応じて、これまで1日当たり20種類程度だったメニューが一気に約60種類まで増えました。

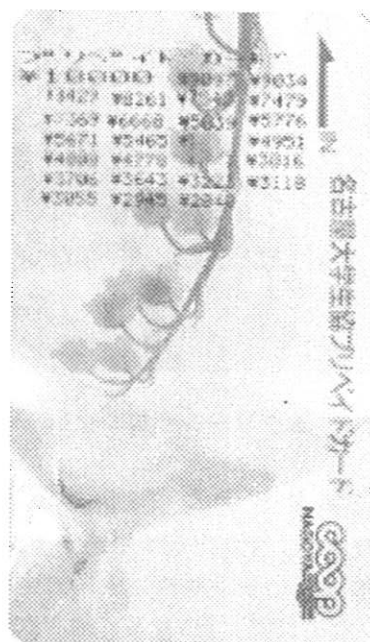

▲新プリペイドカード



●21世紀の名大生協●

2001年:法人化40周年

生協まつりでミルクプリン40円で販売されたり、他にも様々な企画がありました。

2002年:創立50周年

生協まつり等で50周年記念企画が数多く行われました。学生委員会も自転車点検や健康パオなどの企画を行いました。



●現在の名大生協ができること●

ここまでは名大生協のこれまでの流れを振り返りました。今度は現在の生協ができることの一部を紹介します。

☆購買☆

ノート、ルーズリーフ、シャープペンシルなどの文房具を大学内で買うことができますし、お菓子を買うこともできます。

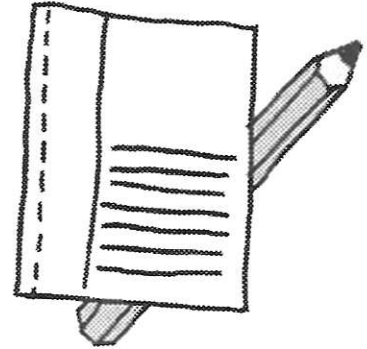

☆書籍☆

本屋さんです。10%OFFで本を買うことができます。学外に探しに行かなくても教科書を買うことができます。また、店舗に行かなくても本を予約できる本やタウンもあります。

☆食堂☆

バランスのとれた昼食や夕食を食べられます。



☆共済☆

「助け合い」制度として、怪我や病気の際に給付を受けることができます。また、予防活動も行われています。

☆旅行サービス☆

合宿の宿を取るのに便利です。自動車学校の紹介もあります。

☆印刷部☆

コピーカードを買うことができます。大学院入試の過去問を買うこともできます。

☆組織委員会☆

学生委員会の他に、院生委員会、留学生委員会、教職員委員会があり、各階層の組合員の生活に合わせた活動を行っています。

今回取り上げられたことの他にも生協は様々な取り組みを行ってきました。生協がどんなものなのか、利用しながらいろいろ発見してみましょう。

文責:常任理事・藤岡敏彰

冬の楽しみと言ったら「雪」ですね。雪国育ちの僕にとっては雪というのは、寒い、冷たい、移動に不便とあんまり大量には降って欲しくないものなのですが、それでもやっぱり降らないと何か寂しいものが……今年は何れだけ降るのかな♪久しぶりに帰省したいかも(でも忙しくてしくしく)(む→)

知恵の輪。

名大にはたくさんの先生方がいらっしゃいます。しかし、特に研究室に所属する前は、先生方と接する機会も少ないと思います。このコーナーでは、名大内にいらっしゃる教授さんを紹介していきます。自分の専攻でなくても楽しめる、先生の人柄あふれる読み物になっていればなあと思う次第です。

今回は、教育学部・教育発達科学研究科長の村上隆教授を紹介します。お忙しい中、インタビューの時間をとって下さいました。忙しさを感じさせない笑顔が印象的でした。

◇プロフィール◇

村上隆教授

東京教育大学(現筑波大学)大学院教育学研究科博士課程の2年目で、1975年に名古屋大学教育発達科学科の助手に採用される。博士課程中退。博士論文の提出によって、論文博士になる。79年11月に同助教授、94年4月に同教授となり、現在に至る。今年度より、教育学部・教育発達科学研究科長を務める。

インタビュアー：片山友愛

教育学部1年学生委員。「知恵の輪。」という連載企画を立ち上げました。今回は、先生と雑談も交えてお話できて楽しかったです。



教育学部引越直前の研究室です。ダンボールがいっぱい置いてあります。右が村上先生、左はインタビュアーの私です。

◇インタビュー◇

学生時代・人生の転機

ゆう(以下ゆ)：

中学高校時代はどんな子どもでしたか？部活動とか何かやっていたか？

村上先生(以下村)：

うーん…その頃は非常に病弱でした。部活とかいうのは全然してないですねえ。鉄道やクラシック音楽と

かが趣味だったんですけども…まあ暗い思春期でしたね(苦笑)

ゆう：では、大学時代は何か力を入れてやっていたことはありますか？

村：たぶん…その頃から今の専門ですね。やろうと思うようになったのは大学2年かそこらなんですけど…。わりあいこう、データを集めて統計

を取ることにとかそういうことが好きなんだということがそのころわかったというか…。で…案外関係があるかもしれないと思うのが、僕は鉄道の中でも時刻表マニアっていうか…ダイヤマニアだったんですよ。あれはグラフを書いたりするんです。

ゆ：自分でも作れるようなぐらいだったんですか？

村：それぐらいです。そうですね、定年退職したらまたやろうかと思ってることがありますよ。「幻の〇〇鉄道」というのを作ってみたいですね。ある時代にある場所で、仮想的に鉄道があると考えて、そこでどういう車両がどういうダイヤで走っているのか、と考えることができますよね。それとね、高校時代に超現実派の画家ダリの大きな懐古展を見たのが非

常に大きな転換点になってると思いますね。これは17歳のときでしたから。まさに17歳問題(笑)。ま、そのへんに確かにひとつの転換点があるのかな、という気がするんですが、私の場合はそれがあって、で、それから精神分析のようなことに興味を持ち出したのがやっぱり心理学に行ったひとつの理由なんですね。で、大学に入って、もう1回ターニングポイントになったのは、先輩のデータの分析を手伝っていたっていう経験なんです

けど。その辺りから心理測定、つまり計量的なことに興味を持ち出したと言えますね。で、たぶんもうひとつは、ちょうど大学時代に70年安保になったわけなんですよ。大学紛争のころにね。大学紛争っていうのは自分自身の立脚点を問われるということが非常に多かったんですよ。だから、自分自身の意見はどうなのかっていうのを強く問われたわけですね。それは絶対今でも強く自分の考え方の中に残ってると思います。

対人関係について

ゆ：幼少時代に病弱だったことが、研究者になったことに影響していますか？

村：思います。非常にその自分の内面みたいなのを見つめて過ごすみたいな時間は長かったと思うんですよ。だから、逆に対社会的・対人関係的なことにあまり意識がなかったということは

ありますね。それがね、すごくあとになってだとか、カウンセラーとカウンセラーの関係とかの面で。

ゆ：それでも今は気さくな感じですよ？

村：まあでもそれはね、たぶん高校生で会っててもこの程度ではあったんじゃないかと思いますよ。まあ適当にやる対人的なスキルみたい

なものほわりに身につけていたんじゃないかと思うのね。でもそれはあくまでもスキルであって、当時は、他者と一緒に生きることでも自分も成長する実感っていうのは本当になかったんだと思うんですね。まあ、未だにe-mailのやりとりをしている高校時代の友達とかはいますけど。

留学経験

ゆ：留学経験はあるんですか？

村：はい。在外研究員として、48歳になったとき、1994年から1年間、オランダに行きました。それ以来、毎年一月ぐらい滞在して、向こうの人たちと共同研究をしています。

ゆ：共同研究ではまた違うことをなさっているんですか？

その…言葉を介在しないのは難しいんですよ。ですから、数理的なことですね。式で書けるようなことをやっています。

ゆ：そうなんですか。ところで、なぜオランダなんですか？

村：そうですね…何にしても特定の人とか物とかにこだわるっていう傾

向は強いんですね。鉄道の中でも、駅やなんか古いくてノスタルジックな雰囲気なものが味わい深いですね。実は鉄道に関して言うと非常にそういう意味で感傷的というかセンチメンタルです。小説・音楽も、特定の作家・作曲家ばかりですね。

研究への姿勢

ゆ:自分が好きなものが流行ってしまふと嫌だったりしますか?

村:いや、そうでもないですよ。学者としてはそういうのはいいのかも知れないけど、僕なんかは人が同じことをやってると安心したりしますね(笑)。仲間が増えるの

はいいことで。

ゆ:研究への姿勢もそういう感じなんですかね?

村:そうねえ…計量心理学というのは、それ自体に意味があるものではなくて、それを使って心理学の何かを発見することですからね。



今やりたい研究

ゆ:と言うと、計量心理学は方法論みたいな感じなんですか?

村:そういうことですねえ。役に立たないと意味がないわけですよ。当然ですけれど。それで、どういうところで役に立つのかって言うのも変だけれども、これは実は両方ありますね。こういうことを知りたいっていう人のために何か見合った方法を考えるっていうのは本来王道なんですよ。ところがなかなかそうはいかないものでね…。方法を先に考えてしまったときにうまくあてはまる場合があるというか…それを使うと上手く答えが出るという場合があると言えばあるというわけ。ということは、いろんな領域に目配りをしている必要というのはありますよね。それからまあ、いろんな人と付き合いする必要がありますよね。ま、そういった点ではなるべく広い範囲の心理学とかまあ今はもちろん教育学とかも、興味を持って、その手助けができるように

したいなあと思ってますけどね。

ゆ:心理学だけじゃなく他のことにも役立てるんですかね?

村:うーん…まあ社会学だとかね、まああんまり自然科学的な方向で役立つとは思いませんけれども…。政治学などは方法論的には近いですね。アンケート調査みたいなものを主要な方法にして、何かを発見したり、理論を検証したり、ということですね。そういう意味では、そのへんの分野の人たちと一緒に仕事をする人が多いですね。

ゆ:今やりたい研究はだいたいそんな感じですか?

村:もうちょっと野心的な面はありますよ。今の計量心理学というのはデータが与えられて、そのデータをどう分析するのかという傾向が強いけれども、そうではなくて、どういうデータをとるべきなのかということとかね。それから、やはり人間の認識の能力みたいなものには限界があると思うんですよ。だから人

を知るって言うことはその…徹底して客観的にね、正しく理解できるというようなものではなくて、やはりその…見る方の側の制約があってね、力の限界みたいなものがあるってね、その範囲内でどれだけのことができるかっていうようなことをもう少し理論化したいな、というふうに思っています。

ゆ:けっこう自然科学っぽいですよね。

村:まあそうかもしれません、ただ…恐らく自然科学っていうのはもう少し自然そのものをね、正しく映すっていう姿勢が強いんじゃないかしら。で、人を相手にする学問はおそらくそういうふうにはありえないというかね、自分自身をいわば鏡に映してるみたいなのところがありますでしょ。しかもそれは表面しか映らないですね、鏡って言うのはね。だからそこで内面を見るって言うようなことになるやっぱり非常にその…他者が他者を理解ということの限界というのがあるんですよ。

日進月歩

ゆ:話を少し戻しますけど、研究をしていたときに困ったことやつまづいたことはありますか？

村:いや、そんなのふつうにつまづきだらけですよ。つまづかないことの方がおかしいわけで。うまくいくことの方が珍しいですね。なんべんか一回ぐらいアイデアが出てそれを確かめるのにまた何年かかかって、ああだめだったかとかという感じですね。一応30数年間研究者を目指してやっていると、時間ってというのは必要だということですね。繰り返し繰り返しある所にこだわっていく中で、失敗してはまた

戻って、なんべんも考えているうちに時々ほうまくはいく、ということじゃないですかね。もう少しスマートにやる人は多いと思うんですけど、ちょっと僕はそのタイプではないんですね。最初に考えた問題にずっとこだわり続けるから、生産性は低いだろうし。で、もっと言えばなかなか人にわかってもらえないというようなことはあると思いますけど。まあそのへんが、ひょっとしたら一番若い頃と言うか幼い頃とつながってくるのかもしれないけど。

ゆ:自分自身がやりたい研究がやれてたらOKって感じですか？

村:そこが難しいところなんですよ。やはり学問は公共的な世界だから、何らかの意味で他の心理学の研究の手助けができるという形が一番望ましいわけですよ。若い頃は自分勝手と言うか、自分の問題が必ずしも他の人と共有されてこないということはあるよね。だんだん、自分がやりたいことをやっていると、それが人の問題意識とも共有されるようになってくるということが、自分の成長かなっていう気はします。ほんとかな？(笑)まあ一応そうだといいなあとという程度にしといて下さい。

家族の存在

ゆ:ご自分にとって家族の存在はどんな感じですか？

村:ああ、それはねえ、だんだん意味がわかってきましたね。やはり私はその…あんまり他人との関わりとか考えずに生きてきたので、勉強にもなりましてね。いやあ、今本当に家族がいてよかったと思いますよ。

◇学生にひとこと◇

ゆ:では最後に学生に伝えたい事をお聞きして終わりますか。

村:理系では、学力低下とか、理系の先生は今の学生さんに不満が多いようだけど、私はむしろ、特に文系の場合は昔よりいいと思っていますね。特に、自発的に問題を見つけようとする態度とか、納得のいかないことはむしろやらないという姿勢とかね。

ゆ:やりたいことをやるってこと

ですか？

村:うん…まあとりあえずそれでいいでしょう。自分のスタイルを探すってことは必要でしょうね。それがちょっとね、見極めが早すぎるんじゃないかという気はしなくてもいい。だからもう少し自分の可能性をいろんな方向で探ることができるといいかな。

ゆ:なるほど。今日は貴重なお時間を頂きありがとうございました。

◇最後に◇

先生はいつもは忙しくしていますが、実は鉄道好きだったり、ジョークを含めてお話して下さったり、私自身とても楽しい時間を過ごすことができました。一見堅く見える先生方ですが、話してみると意外な一面が垣間見えて面白いと思います。

文責: ゆう special thanks to 村上先生、はーちゃん

下宿生ふぁいと!

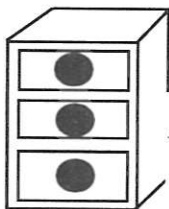

最近、自炊するのも面倒になってきて何もする気がなくて困ってる…。下宿を始めたときはいろんな事をやってみたいと思っていたのに、結局何も出来ていない…。

Mさんの簡単料理のレシピ

■コンソメスープのススメ

沸騰したお湯にコンソメの素を入れ塩こしょうで味付けすると、お手軽に洋風スープの味になります。具には玉ねぎ、人参、ジャガイモなどが良く合います。

応用編として…

わかめを加えて、簡単わかめスープ

溶き卵を加えて、簡単卵スープ

他にも自分次第で色んな料理を開発することが出来ます。それを友達と情報交換してもいいですね。

■玉ねぎの皮むきのポイント

包丁の柄の方で玉ねぎの根っこの部分をくりぬくと、玉ねぎを切ったときにバラバラになります。皮もむきやすくなります。ニンニクも同様。皮がむきやすくなります。

■増えるわかめ

少しの量でも、水でもどすとビックリするぐらい増えるので得した気分になります。わかめは海藻で、不足しやすい栄養素でもあるので手軽に健康になれますよ。

いろいろやらなきゃと焦っているんじゃないかな?焦ることはないよ。自分らしく生活することが大切だよ。でも、もっといい生活を送るためのアイデアをいくつか紹介するね。参考になるかな?

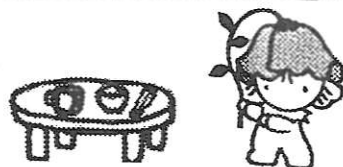

■お手軽おでんの作り方

炊飯器におでんの具を入れて、おでんのもと(市販のもの)を入れて、水を2合のラインぐらいまで入れて炊飯します。炊飯が終わっても火の通りが足りないならもう一度炊飯します。あとはお好みで一晩ぐらい保温します。そうするとものすごく火が通ったおでんができあがります。こんにゃくにも味がつきます。

おでんの具では、卵・じゃがいも・肉・はんぺん・ちくわ・こんにゃく・厚揚げ等が作りやすいですね。

生ゴミの逆襲

生ゴミ(スイカの皮)をベランダに出していたら、気がついたらアリだらけで真っ黒になっていました。

→生ゴミはこまめに処分しましょう。生ゴミのゴミ袋は小さめなものを用意しておく捨てるとサイクルが短くなっていいです。

節約名人Bさんのアドバイス



▲Before

それぞれのメリット・デメリット

◎ベッド

ベッドの下に物が置いて収納力が倍になります。ただし、大きな家具なので部屋の間取りを一発で決めてしまう恐れがあります。

◎折り畳みベッドor布団

部屋が広くなり友達を呼んだ時さわやかな印象を与えます。でも寝るときセットするのが大変です。

■部屋を広く見せたい!

こっちに引越す際、必要最低限かつ占領スペースが小さいもの中心に家具を揃えました。物は増えることはあっても減ることはそんなになく、必要な時が来たらその時買えばいいと思っていました。

例えば、折りたたみベッド。スペースが欲しい時や掃除する時に楽だと思ったからです。でも今は、下に収納ボックスが置いて便利そうなので普通のベッドでも良かったかと思っています。



▲After

■もっと節約したい!

光熱費においては、使わない時はできるだけコンセントを抜くようにしています。右の写真はパソコンとインターネットのケーブルのコンセントです。

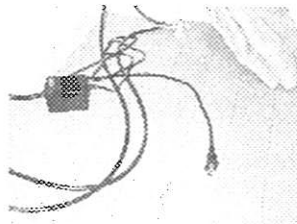

また、夜電気をつけるときも自分が居る所だけつけるようにしています。例えば、お風呂に入っている時は、部屋のほうの電気を消しています。でも、たまに部屋の電球を消し忘れ、部屋に戻る度に後悔しています。

冷蔵庫野菜 Dead or Alive

テスト期間中、自炊する気が全く起こらず、冷蔵庫にあった野菜をそのまま茹でずに、冷凍庫にほうりこんでしまいました。今になって思えば、「どうして茹でるという行為をしなかったんだろう。」と自分でも不思議に思います。

結局、テストも終わり一度何とかしようと思ったのですが、なかなか手が出ず、そのままにしてしまい、決心がついて改めて見たところキャベツが変色してしまっていたので、ゴミ箱行きになってしまいました。

ベテラン下宿生・院生のKさん

■食材は数人で買って分けるのが安い

食材はまとめて買いするのが安いです。自分がやったのでは、お米を10キロ買って2人で分けました。ちょっと値段までは調べてないけど、その方が安いはずです。私の米びつには3kgしか入らないので、少なめの買ったときよりまとめて買った方が安いです。しかし、まとめて買っていると保管するのが難しく、腐ったりして捨てるはめになり、実質無駄になってしまうことが多いので注意が必要です。友達には虫がわいた人もいました。

■無くし物

これは多くの下宿生が同じ経験をしていると思いますが、テレビのリモコンと携帯電話とカギはよく行方不明になります。エアコンのリモコンもよく行方不明になります。うちのエアコンは本体に電源がないため、急いでいるときはコンセントのプラグを抜きます。眼鏡もよくどこにあるかわからなくなります。コンタクトはずしちゃってから、どこだったっけ?と思います。置きそうな場所、数カ所探すはめになり、最悪コンタクトをはめ直して探すはめになります。いつも眼鏡を用意してからコンタクトはずしやいのにと思います。

■友達と楽しむ食事

夏場はカレーなど、冬場は鍋をつくったりして、たくさん人を呼んで食べました。一人当たり300~400円くらいだから安上がりです。誰か料理好きの人がいればその人の下宿に集まればいいですね。自宅生の人呼びましょう。呼ばれた方は自分の分の食器を持って来ましょう。(誰か特定の人の家に集まるのがわかっているなら、そこに食器を置かせてもらってもいいかも)。鍋など熱い料理を食べるとき、使い捨ての食器を使う場合は置くところが少ないと熱いのでゆっくりと食べることが出来ません。熱いものを料理すると決まったら100円SHOPで食器を人数分買いに行くといいですよ。

あと、切実な希望として、片づけは手伝って欲しいです。コップ・お椀等だけでなく、お菓子の袋やお酒の缶などが散らかっているからです。来る人によると、食べた後で私が片づけをしている間に「食べたりない」と言ってお菓子を食べて、「手が汚れた」とか文句を言う人もいる反面、片づけをしてくれる人もいて感動したりします。

世にも奇妙で困った話

下宿して二年目のある日、押入の扉を開けようとしたらバコッという音がして外れた。よく見るとダンボール状の紙を数枚張り合わせ、金属の枠で固定しただけのものであった。枠が外れたため、ダンボールのみでは自重を支えられず外れたらしい。

仕方なく管理会社に電話した。しかし一向に直しにくる気配がない。3ヶ月後「扉が壊れたのはお宅でしたか?」という確認の電話が来る。さらに3ヶ月後、ようやく業者がやってくるが、持ってきた新しい扉と押入の大きさが違い、むなしく引き返す。この頃になると、もう扉のない押入にも慣れ、直さなくてもいいのにと思い始める。

さらに3ヶ月後、業者が来て新しい扉をつけていく。しかし、今まで観音開きの扉が付いていた所に片開きの扉を付けていった。その半径110センチ!当然、その扉の動く範囲内にはものが置けなくなり(置いてあると扉が開けられないから)、狭い部屋がさらに狭くなったように感じる。さらに極めつけは、びったり長方形の扉をはめ込んだはずなのに、押入の柱との間に微妙に隙間があることである。しかも、上の方は隙間が少なく、下の方になるほど大きく……この家、歪んでる!?地震が来たら危ないかもしれません。下見の時に立て付けが悪いとか色々見ておけばよかったと思っています。



187人に聞きました。 夜に洗濯するなら???

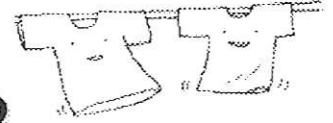

節約の達人Bさんは洗濯についてこんな意見をくれました。

「朝はいつもぎりぎりだから干す時間がないのとタイマーをセットする電気代がもったいないと思い、夜お風呂に入るついでに洗濯するようにしています。洗濯し終わるのもだいたいお風呂から出てちょっと休憩し終わるぐらいなのでちょうど良いです。でも、あまり時間が遅いと近所迷惑になるのでそこは気をつけているつもりです。」

ということで、洗濯の実態を調査すると共に夜の洗濯に対する意識も調べてみました。

問1. 何時ぐらいに洗濯していまあか? 無回答(76人)

朝派: タイマーを使うと朝起きて干すだけでいい。ただタイマーは電気代がかかるので起きてからボタンを押す人もいる。

夜派: お風呂の残り水を再利用出来るし、夜間電力だからお得な気分。さらに深夜に洗濯すると周りの人も寝ているから構わないという意見もありました。

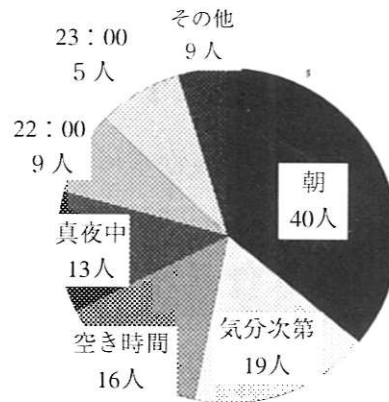

注: 下宿生83人・自宅生104人に聞きました。ただし自宅生でも自分で洗濯している人は問1.に回答しています。(大体の人はしてないですが。)問2については、もし自分が下宿生だったら・・・と仮定して答えてもらっています。

問2. 夜洗濯する時、何時ごろなら迷惑にならないと思いまあか?

代表的な意見を載せます。

隣の人がどんな人かによる。

学生マンションなら隣の人も多分同じ生活スタイルだと思うから、多少遅くても起きているので夜遅く洗濯しても迷惑ではない。子供のいる家庭なら夜洗濯するのはうるさいので迷惑になる。

洗濯機の置いてある場所による。

外に置いてあると音が響いて近所迷惑になるので夜はやらない。中に置いてあると防音対策がしっかりしているところではあまり音は響かない。

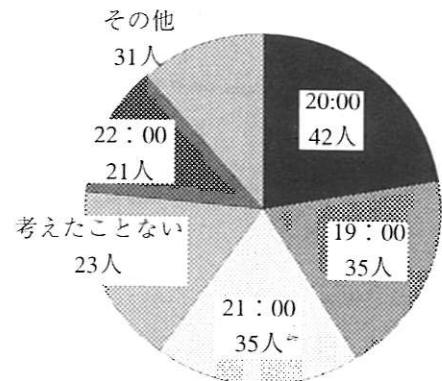

洗濯一つを取ってみてもいろんな生活がありますね。下宿生の生活スタイルも同じことがあります。真似ではなく自分らしい生活をするためにいろんなことを取り入れてよりよい生活を探してみませんか?

文責:くみ



「平和」ってなんだろう？

～さあ、みんなも考えよう!!～

みなさんは「平和」というものについて考えたことはありますか？誰もが知っているこの言葉。しかし、改めて問われると、その言葉の意味することを明確に説明できる人はいないと思います。一体「平和」って何なのでしょうね…？みんなでも考えてみましょう！

○日本語の「平和」ってどんな意味？

まずは、「平和」という言葉の日本語としての定義から考えてみましょう。辞書にはこのように記されています。

～「平和」の辞書的な意味～



やすらかにやわらぐこと。穏やかで変わらないこと。

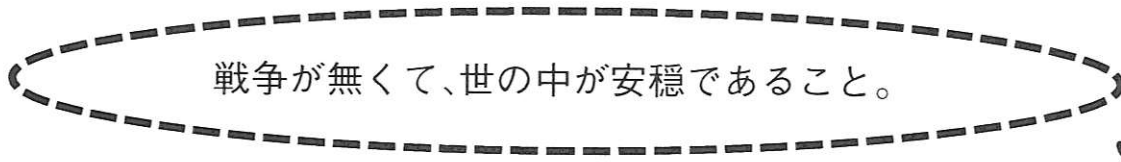

戦争が無くて、世の中が安穏であること。

(出典:広辞苑)

「平和」は、日本語ではこのように説明されています。しかし、その説明文に含まれるほとんどの言葉が、抽象的で、意味がはっきりしているとは言えません。私は、感覚的には分かっても説明はできません。みなさんも、そういう人がほとんどなのではないですか？また、それらの言葉は人によって受け取り方が違うように思います。だとしたら、「平和」という言葉は、全ての人にとって意味が違うということになります。日本語って、難しいですね。

○みんなの「平和」ってこんな感じ。

何人かの人に「平和」について聞いてみました。その人達は「平和」を、どのように考えているのでしょうか？

～自分なりの平和～

相手のことを考え、
心に傷や痛みを残さないよう気遣った結果
生まれるもの。

人に親切にするとか
そういったことの積み重ね。

生きているということ。

ふだんの生活（＝日常）。

戦争がないこと。

当たり前が
当たり前であること。

こんな風に言ってる人もいるんだね。
君はどう思うかな？

このように、同じ「日本語」を使って、同じ「平和」という言葉を説明しようとしても、人によってその表現は違います。不思議ですね。でも、きっと意味しているところはいっしょなのだと思いますよ。大事なものは自分なりの「平和」を、自分の言葉で表現することだと思います。

あなたはどの「平和」に共感しますか？

○ちょっと難しいかな？

ここに挙げるのは、「『平和』とは何か？」を考えた時に挙げた一意見です。「平和」に対する少し違った見方をしてみましょう。

～「平和」の見方～

完全な「平和」というものは
純粋な観念のようなもので、
本当の意味で実現することは
ほとんど不可能だと思う。



こういうことだって言えるんだ。
そんな簡単なことじゃないんだぜ。

「戦争」と「平和」は完全
な対義ではない。「平和」
は広範な意味を持つので、「戦争」との対比で簡
単に語れるものでもない。
い。

「平和」とは「平和じゃない」こと
との相対的な差によって感じられ
るもので「完全な平和」というもの
が現実のものとして存在するなら
ば、それを「平和」として感じるこ
とはないのではないかと思う。

なんだか難しくなってきましたね。これらの意見を総合すると、「平和」は現実には存在し得ない、
という感じを受けます。みなさんはどう思いますか？

○結局なんなんだろう？

私たちが普段口にする「平和」は、一つの理想なのだと思います。それは、「平和」を実現させることがいかに困難なものであるかを示しています。また、前にも述べたように、「平和」の持つ意味は、人によって違います。

では、「平和」な世界を実現するにはどうしたらよいのでしょうか？

私はこう思います。大切なのは人それぞれの「平和」であり、それを実現する、または守っていくことです。もちろん他の人に迷惑なものではないかと思っています。私たちが目指す「平和」に比べると、それはとても小さなものかもしれませんが、それに近づくための確実な一歩でもあるのです。



いきなり理想を実現しようなんてほとんど無理だよ。それよりも、大事なのは理想を目指して努力し続けることさ。

○最後に

今回ここに挙げたものは、あくまで一例でしかありません。また、私の主観も入っています。その人にとっては、「それこそが平和」であっても、他の人にあてはまるとは限りません。大切なのは自分で考えることです。あなたにしかない、あなただけの「平和」をみつけてみてください。



PEACE NOW!について

8月に「PEACE NOW!」という行事があります。広島・長崎・沖縄の3ヶ所で1回ずつ、1年に計3回行われます。そこでは、平和について考える大学生・大学院生などが集まって話し合ったり、戦争の史跡などを見て回ったりします。それらの詳しい内容を紹介する冊子もありますので、そちらの方もご覧ください(学生委員会室に来ていただければお渡しします)。同じ年代の人たちと、平和についての考えを交換できる数少ない場でもあります。みなさんも参加してみてもいいかがですか？6月頃に各店舗にポスターが貼られます。

文責 バン

ショッカータイムス 第15回

最近めっきり寒くなってきましたね。名古屋には、秋の到来はないのでしょうか…。そんな毎日であったかく過ごすべく、揚げ物にチャレンジしてみたいかでしょうか。

第1章 揚げ物特集

まず、揚げ物をするには揚げ油の温度(揚げ温度)が大事です。揚げ温度を知るためには専用の温度計があれば正確にわかりますが、一般家庭にはそういったものはないと思います。そこで、よく使われる判定方法を知っておきましょう。

衣をひとつまみ油の中に落として、その浮き上がり方から温度を知ることができます。

低温	150℃	落とした衣が下に沈んでゆっくり上がってくる。
中温	160~170℃	衣が下についてすぐ上がってくれば160℃。 中間辺りから上がってくれば170℃。
高温	180℃	油の表面か表面近くで衣がぱっと広がる。

～温度を下げないために～

- ・油の温度を一定に保ってカラリと揚げるには、鍋は厚手で底が広く深いものが良いでしょう。素材は鉄かほうろろ製が最適です。
- ・材料に水けが残っていると油がはね、衣がはがれやすくなるので、水けをよく拭いておきましょう。魚はわたや小骨を取りましょう。
- ・一度にたくさん揚げないことです。量の目安は油の表面積の半分以下です。



あんまり油を入れすぎると危ないので気をつけましょう。



入れすぎると油の温度が下がるのでカラッと仕上がりにません。

では実際に、食材にあった揚げ方など、細かい部分を見ていきたいと思います。

	揚げ温度	適した食材	備考
唐揚げ	中温	鶏やアジ、キス、サバなど	材料に小麦粉か片栗粉をまぶして揚げる。粉が水分を吸い、カラリと揚がる。
フライ	中温～高温	エビフライやトンカツ	素材に小麦粉、溶き卵、パン粉の順番につけ、揚げる。
素揚げ	低温	フライドポテト	材料に衣をつけず、そのまま揚げる。水分があるとはねて危ないのでしっかりと拭き取る。
天ぷら	中温～高温	魚介類、野菜、キノコ	卵・薄力粉・水の順に混ぜ合わせた衣をつけて揚げる。

・天ぷらの上手な衣の作り方4ヶ条

1. 卵(1個)、薄力粉(1カップ)、水(150cc)は事前に冷蔵庫で冷やす。
2. 卵、水、粉の順番で混ぜる。粉はふるいにかけて少しずつ入れる。
3. さっくり切るように混ぜ、決してかき混ぜすぎない。ほとんど水のようにサラサラのものでいい。粉が溶けずに残っていてもよい。
4. 最初は薄目に作っておき、必要な分だけ上の方から順次ちょうど良い濃さに溶いていくと、最後までべたついた衣にならず使える。

・後かたづけ

使い終わった油は、熱いうちにクッキングペーパーでこして使えば数回は使えます。古くなった油は固めるテンブルなどで固めて捨てます。炒め物などに使うという手もあります。そうすれば捨てずにすみます。決して流しに捨てないように！



凍結による水道管の破裂: 1～2月に多いです。帰省中や長期不在中に水抜きをするのがポイントです。

第二章 料理魂

白菜とさけ缶の煮物

材料(二人前)

白菜1/4個(約450g)
さけ缶1/2缶(110g)
ねぎ(1/2・白い部分を使用)
味付け
しょうゆ、ポン酢など

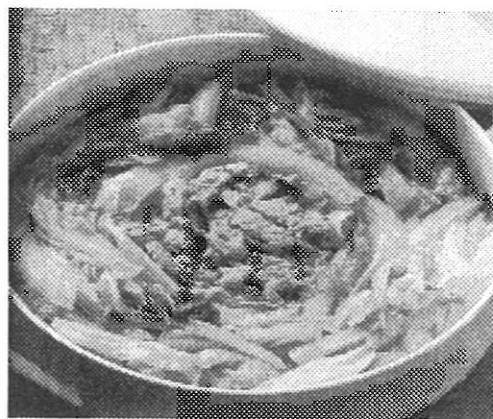

作り方

- ① 白菜は葉の部分はざく切りに、芯の部分は繊維に沿って1~2cm幅のせん切りにする。
- ② さけ缶を開け、鍋の中央に汁ごと入れる。
- ③ ②のさけのまわりに①の白菜をびっしり詰め、中火より弱めの火にかける。
- ④ ふたをしてそのまま10分ほど煮る。
- ⑤ 白菜が好みのやわらかさになったら火を止める。

揚げ物体験記1

某月某日、我々ショッカーは今回の特集のために揚げ物を制覇しようと集まった。

様々な揚げ物を作る最中、エビフライのパン粉はSの提案で食パンから作ることに、おろし金を使い、パンをひたすら細かくすることに没頭すること30分。苦労したのに揚げたときにはパン粉がはがれ、エビはフライではなく素揚げ状態で油から出てきたという…。

ごぼうと牛肉の煮物

作り方

材料(二人前)

ごぼう20cm程度
 酢(灰汁抜き用)大さじ1
 糸こんにゃく1/4袋
 牛肉100g
 だし汁100ml
 調味料
 しょうゆ大さじ1
 酒大さじ1
 みりん小さじ1

- ①ごぼうはさがきにして、酢水につけて灰汁をぬく。だいたい5分程度で充分。
- ②こんにゃくは塩水でゆでてから水気を切る。
- ③牛肉を強火でさっと炒めて、その後、ごぼうとこんにゃくを一緒に鍋に入れる。
- ④だし汁を鍋に入れ、沸騰するまで強火で、沸騰してからは調味料を入れて中火で煮込む。
- ⑤10~15分くらいで煮汁が無くなってくるので、出来上がり♪

揚げ物体験記2

かき揚げを作ろうと衣を作り出したショッカー達……。おかしい。信じられないほど水っぽい…。ショッカー達の手によって作り出した哀れな衣は破棄決定(食べ物は大切にしましょう)…。その後、衣2号を作り、かき揚げを揚げる段階までこぎつけた(ようやく)!

いざ揚げようとした瞬間、ショッカーの脳裏にある予感がよぎった……。このままでは材料がまとまらないのでは!? 急遽、衣を流し込むことに決定。鍋いっぱいにはたがる衣達。我々の目の前にはホットケーキのような巨大な物体が!! 苦労して作ったかき揚げはホットケーキの味がした…。

あとがき

さてさて、今回のショッカータイムスはいかがだったでしょうか? 揚げ物特集とすることで体験談を載せてみたんですが、馬鹿だなーと思いながら読んで頂ければ幸いです♪ 次回はデザート特集で行きたいのですが、予定は未定と言うことで……。では、次回のショッカータイムス楽しみにして下さいね。

文責:ショッカー

Me~dia伝言板

こんにちは、まあしいです。実はこのMe~dia伝言板もおかげさまで一周年です。というわけで、そろそろ引退、引き継ぎでしょうか…？



ストッキングを長持ちさせる方法。新しいストッキングをぬるま湯につけて乾かしてから低温のアイロンをかけます。(また、洗うときにすすぎの水に少し砂糖を入れるといいです) (あべ)

知りませんでした。ちなみに南部購買には8種類、北部購買は9種類あり、北部のほうがメーカー・種類・色も豊富です。(くみ)



道路の制限速度を守って走るようにしたら、赤信号につかまる回数がすごく減った。雑な運転をしていた過去がうそのように、おしとやかな運転をしています。(にゃんこ)

なにごとにもゆっくりのんびりやることもいいかもしれませんね。例えば今、Me~diaの原稿締切を過ぎていたりしますし。(まあしい)



これといった特技も自慢できることもないけれど、自炊しているの料理はちょっとずつ上手くなっているはずで…。私はいろんなものを冷凍保存する性質(?)なので、冷凍保存しておく便利なものをちょっと書きます。

- ・玉ねぎのみじん切りー炒めて小分けにしておくと、スープ、野菜炒めetc.色々使えます。

- ・ひき肉ー安い時に買って、火を通して小分けにします。

- ・ほうれん草ーきれいに洗ってレンジでチンすればゆでるより楽でいいです。これも小分けにしておくといいです。

あと、しいたけも実は冷凍できます。ヒーマンは寒がりやなのでちょっと無理ですね…。(MOMO)

冷凍保存しておく下準備が楽でいいですね。しかも、まとめ買いのアメリカンである「腐る」ということを回避できます。火を通してから保存したほうがより長く保存出来るのでしょうか？冷凍するとずっと腐らないと思いがちですが、早めに食べましょうね。ところで冷凍保存にはラップをいっぱい使ってしまうですね。生協では30cm×20cmで128円で売っていましたよ。(くみ)

☆生き物☆



休日の早朝、名大内を自転車で通り抜けようとしたとき、両足で何かを掴んだカラスが目の前に舞い降り、掴んでいたものを地面(南部生協前)に置き再び飛び去りました。見るとネズミの死体でした。(カラスもしっかり片付けてくれればいいものを…)。そういえば名大のゴミ捨て場には管理・分別がしっかりしているためカラスが来ませんね。名大内では益鳥になるのかも…。(タニー・チュン)

そう言われるとカラスはあまり見ませんね。私は以前パンダが屋の前で、スズメが死んだセミを運んでたのを見ました。セミがスズメの口より大きいので苦労していたようです。(くみ)



うちのベツはどっかの山から卵を拾ってきたサンショウウオのサンちゃん。どっかの田んぼから拾ってきたトショウウオたち。どっかから台風の日に紛れ込んできたブンチョウのぶんたです。みなともワイルドです。(くろひつじ)

さすがですね。ちなみに学生委員会室には、生協の企画である「オキナワの旅」で連れて帰った、シーサーのジョン、めありー、まいける、ポチがいます。



←約10cm→
ぼたんちゃん
推定10才
(食い意地)



ぶんた
←推定5才
(凶暴)

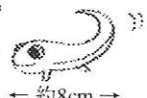

←約8cm→
サンちゃん
3才
(孤高)

☆旅行話☆



一人旅へは岡山・広島へ行った。まずは1日目岡山へ新幹線をおりて荷物をロッカーにあずけようとした。サイフがない……。新幹線の中ではあったのに!そう、席に忘れてきたらしい…。色々捜しても見つからず。かろうじて持っていた周遊券とテレカで、広島の友人宅へたどりつき予定通り2泊して帰った。そして後日、着払いで郵便が…。中身はなくしたサイフ。送り先は博多から。でんわで問い合わせると、新幹線でとなりの席にいた人がおりた博多駅で届けてくれたらしい。無事もどったサイフと共に次の年は博多へ恩返し旅行へ行った。みなさんサイフなくさないよーに!

(まるちゃん)

以後気をつけます。ところで広島といえば、この夏Peace Now!という、平和について考えるセミナーが広島、長崎、沖縄でありました。名大の学生委員も参加し、その報告集がもうすぐ出る予定です。(まあしい)



このあいだ東山動物園に行きました。農学部よこの道から行くとほんとに近いんですね。そんでのがかわいたのでジュースを買おうと思って北園入ってスグの売店に行ったら熱そうなおじいさんが売り子だったのでてれくさいのでよこの自動販売機で買いました。そしてジュースがガコンって出ると同時に私の方をじっとみつめていたおじいさんに「買ってくれてありがとう!お利口だね!!」と叫ばれてしまいました。私は夕日をバックに駆け出したくなりました。(〜完〜)
(くろひつじ)

ジュースを買えばお利口になれるのなら、何度でも買ってみようかな…、購買で。熱い人といえば、最近生協名大で職員さんの移動があって、南部購買と北部購買にすごい熱い人が来ていますよ。南部書籍の村瀬店長もすごい熱い人です。(まあしい)

☆その他☆



へのへのもへじの女の子バージョンってへめへめくつしなの知ってます?(Dream)

20年以上生きていてはじめて知りました。「め」のまつげがとてもすてきですね。今度機会があったらどこかの若者にこのことを教えてあげようかと思っています。(まあしい)



投稿のしかた。

○おてがみ○

学生委員会室まで持ってくる。
南部食堂の裏の方にあります。

○アンケート○

アンケートの所定の欄に記入する。

上記の2通りでお願いします。

この記事はあなたの投稿によって作られます。どしどし投稿して下さい。

今回募集する投稿

新年への意気込み

2003年こそは～を…するぞ!みたいなことはありますか?せっかくですからMe~diaで宣言してみませんか?

春休みにしてみたいこと

Me~dia2を読む頃にはもうすぐ楽しい春休みです。何かやってみたいことはありますか?行ってみたいところがありますか?生協からのいいアドバイスが返ってくるかもしれませんよ。

生協への疑問、挑戦

何でも調べます。何でも聞きに行きます。何でも答えます。何か気になることがあったら気軽に質問してみてください。挑戦者も求めます。

面白いもの

名大で面白いものを見つけたら教えてください。interestingでもfunでも構いませんよ。

一周年記念?

Me~dia伝言板もついに一周年です。そろそろ募集するネタが減ってきました。いいテーマがあったらよろしく願います。

その他

何でもいいです。今まで募集したものでいいです。例えば、裏技、単位的神秘、名大穴場スポット、資格のこと、知恵袋などがありましたね。

→何だか最近アンケートが増えました。で、たくさん載せるために皆さんのコメントのフォントサイズが小さくなってしまいました。それでも載せられなかった人ごめんさい。では、次はMe~dia2で会いましょう。

文責(コメント) まあしい
コメントのみ くみ
special thanks to にゃお

アルコールによる事故:12月は何かと飲む機会が多くなります。急性アルコール中毒だけでなく、飲酒をしてつい羽目をはずして飲み過ぎて思わぬケガをすることもあります。

Me~dia Puzzle Center

前回の解答

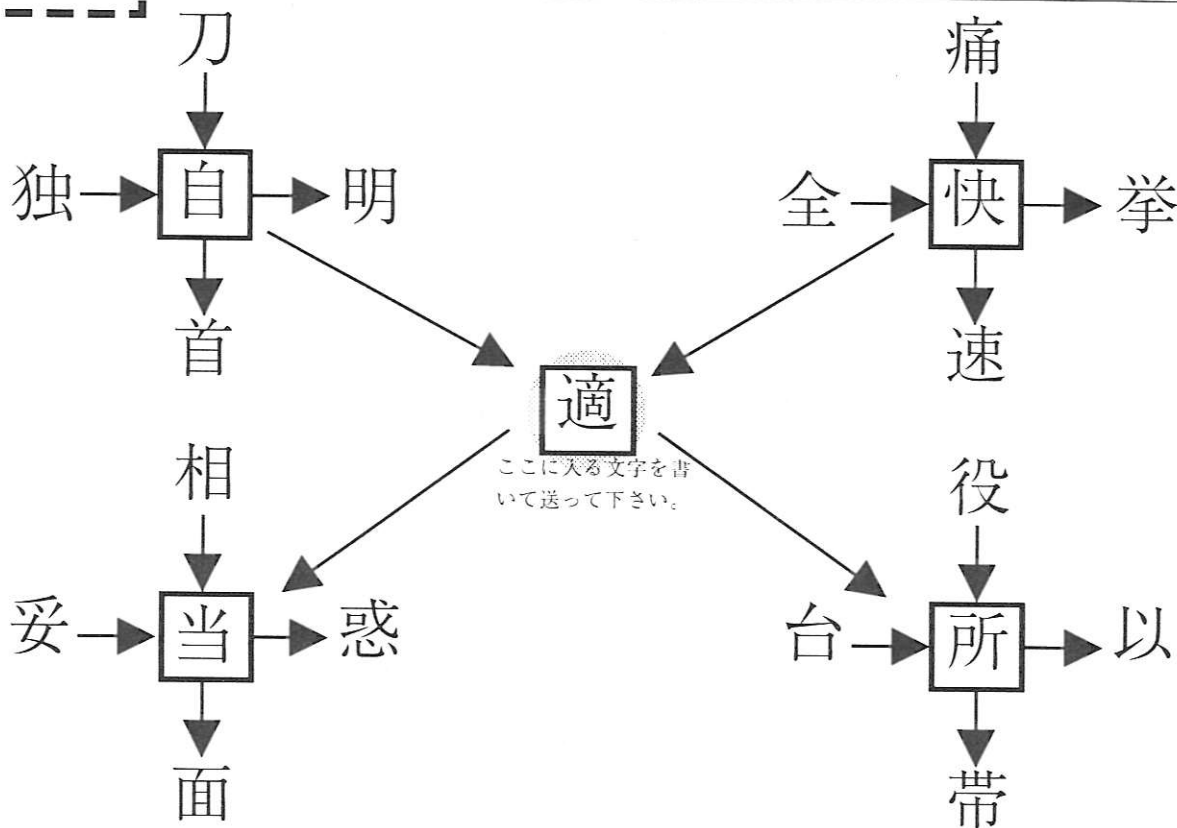

今までの正解者

Me~dia 4	工学研究科	うめぼし	法学部	のみひょん	医学部1年	dera1st	工学部4年	KITAKAZE
経済学部1年	あへ	マーシー	理学部化学科	りん	工学研究科	三宅こうた	工学部4年	T.K.
理学部1年	Ground Zero	うえすぎようこ	Me~dia 6	経済学部1年	情報文化学部1年	とるろ	文学部1年	MOMO
工学部2年	とくめいきほう	ヒツツア	工学部1年	あへ	Me~dia10	みかん	農学部2年	くろひつじ
法学部その他	にんにくん	K.K	工学部1年	猛虎	文学部1年	あへ	工学研究科	ハステ
所属不明	くろひつじ	ダニ---チュン	工学部2年	MikaZuKi★	工学部1年	猛虎	医学部1年	dera1st
農学部1年	猛虎	Me~dia 7	医学部1年	402号室	工学研究科	まんぶく太郎	農学部2年	ノーマルライス
保健学科4年	みかん	工学部1年	猛虎	文学部1年	国際開発研究科	ダニ---チュン	現在トップ	
農学部2年	りん	文学部1年	みかん	法学部その他	法学部その他	うえすぎようこ	工学部1年	猛虎
農学部2年				工学部1年	工学部1年	ゴル六パチョフ		
国際開発研究科								以上 順不同、敬称略
工学部1年								

愛唯: もう冬か……。冷たく、寂しい季節だわ。私の心も同じ。響くのは窓を叩く風と遅れてる時計の音だけね……。

絵譜: 愛唯ちゃん、何ぶつぶつ言ってるの？

愛唯: 現実逃避。

絵譜: なんかやなことあったの？ こんな楽しいパーティーなのに。

愛唯: 勝手に私の部屋でパーティーをやるんじゃない！

絵譜: いいじゃない。他に片付いてる広い部屋なんてないんだから。

愛唯: あんたたちと違って片付けてんのよ！ 散らかすなー！ っていうかそもそもどうやって入ったのよー！？

絵譜: こっそり合い鍵を……。

愛唯: それは犯罪でしょー！

絵譜: いや。愛唯ちゃんが訴えなければ犯罪にならないっほいし。

愛唯: そういうこと言ってるるとしまいにゃ訴えるわよ！



絵譜: ねえねえ愛唯ちゃん。部屋を使わせてもらったお礼に私たちからクリスマスプレゼントだよ。

愛唯: へえ。何々？

絵譜: ジャーン。パズルだよ！

愛唯: ……あのさ、私は確かにパズル好きよ。好きだけどさ、パズルがクリスマスプレゼントっておかしくない？

絵譜: 初めはぬいぐるみとか買おうかと思ったんだけどー、慧ちゃんが「パズルで十分だ。」って。

愛唯: おい……。

今回の問題

	1	2	3	4	5	6	7	8	9	0
a	S	W	E	E	S	W	A	E	W	S
b	N	O	S	A	N	O	S	O	A	E
c	A	S	N	E	E	W	N	S	N	A
d	T	O	N	S	T	S	A	W	T	A
e	S	S	A	W	A	O	E	E	N	S
f	T	A	E	S	S	N	E	W	A	A
g	A	S	W	A	T	W	T	S	T	N
h	T	A	E	E	S	E	E	A	A	S
i	T	E	A	A	W	S	A	N	S	N
j	S	O	N	S	W	S	S	A	S	A

左の文字群の中から以下の単語を探して下さい。

- ・SANTA
- ・SNOW
- ・SWEET

単語は縦、横、斜めのどの方向にも(8通りとも)読むことが出来ます。右から左にも、右下から左上にも読めます。単語は直線上に連続して並んだ文字であり、後の途中で折れ曲がったり飛んだりしません。

解答をアンケート用紙に記入してお送り下さい。解答は各単語の一文字目の位置の座標で答えてください。例えば、SATANを探した場合は(i, 9)と書いて下さい。

文責 SHO

ありません。

読者と筆者・編集部を結ぶアンケートのページ

ゆうべのひとこえ

From Reader From Editor



Me~dia10の記事は
いかがでしたか?

COOP INFORMATION

先日生協から自動車学校に申し込み
しましたが、かなりお得でした。(猛虎)

→ありがとうございます。みなさんのそ
んな声が聞きたくて生協も、僕たち学生
委員会も頑張っています。今後もよろし
くです。(こいけん)

50周年おめでとうございます!これか
らもよろしくお願いします。

"プティゴフル"かわいいですね!次回
の帰省には絶対これをおみやげにします
♥(くるひつじ)

→「かわいい。」いいですね。帰省のお土産
の定番になるといいですね。おいしい。(がさ)

「赤ちょうちん」て何ですか?まさか、ア
ルコール???(うえすぎ ようこ)

→いわゆるお酒とかおでんとかの置いて
ある屋台って感じです。実際にお酒出ま
す。(がさ)

50年もやっているとはすごいですね。
これからも頑張ってください。イベント
楽しいです。(みかん)

→すごいですよね、僕も初めて知りまし
た。これからも応援お願いします。(がさ)

購買部だよりも、もっとたくさんの情
報を載せてほしいです。「学生委員会だ
より」には私の知らなかった企画のこ
とがあって、学生委員さんは、いろんな
ことをやっているのだなあと思いました。

(MOMO)

→MOMOさんはどんな情報を載せてほ
しいですか?よかったら、また教えて下
さいね。学生委員会は、現在新入生歓迎活
動を製作中です。MOMOさんもよろし
ければ、参加してみてください。(こいけん)

いつも情報ありがとう♡かなり助けら
れてます。(あべ)

→ありがとうございます!みなさんに喜
んでもらえてとても嬉しいです!

(こいけん)

オープンキャンパス、参加したかった。
50周年企画楽しみです。(にゃんこ)

→オープンキャンパスは来年本格的に始
動します。来年、にゃんこさんにも参加し
てもらえると嬉しいです。(がさ)

TDSのパスポート当たるの?UCCを
飲もうと思いました。あと、生協祭り楽
みにしています!すごく盛りだくさんだ
たのね。(まるちゃん)

→はい、学生委員会主催の企画もありま
すので、是非立ち寄ってみてくださいね!

(こいけん)

The Nagoya University Museum

今まで2回ほどふらりと入ったことが
あったけど、そんな貴重なものが展示
してあったとはおどろきでした!今度はMe
~diaをもって行きます。(くるひつじ)

→博物館の受付にあるパンフレットと、
名古屋大学博物館のウェブページを見
ると、もっと詳しく分かると思います。ウ
ェブページには写真も豊富に掲載されて
いるのでオススメです。(すによ)

近いうちに行こうと思います。

(Dream)

→是非行ってみてください。友達も誘
って行きましょう!(すによ)

あんまり興味なかったんだけど(だ
ってなんか暗いし、いつも)今回行ってみ
よう!と思ったよ。(あべ)

→確かに、あまり目立ちませんよね。一見
すると博物館のようではありませんが、
中は博物館そのものです。(すによ)

存在すら知りませんでした。(その近く
にある資料センターには院試の前によく
通っていましたが...)中味は何か「自然
史博物館」のようですね。

(ダニー・チュン)

→ちょっと目立たないかなあ。化石、岩
石、木材標本、昆虫標本、土器、etc...とに
かくいろいろ展示されています。(すによ)

場所は知っていても入ったことない
ですよ。(dera1st)

→今度入ってみてください。楽しいです
よ。(すによ)

名大祭の時、確か1Fだったと思うけ
どうなぎのぬいぐるみが展示してあ
ったっけ。布の色があせても何か愛らし
かったけど、今もあるかな?

(うえすぎ ようこ)

→うなぎのぬいぐるみですか!!今度、機会
があったら調査してみたいと思います。
(すによ)

入学前に行った時にあと数日で野依教
授のノーベル賞のメダルが展示されると
聞いて驚いた記憶があります。(みかん)

→野依教授のコーナーではDVDの上映も
行われています。野依教授の意外な一面
も見られるかもしれません。(すによ)

知らないことばかりでした。

(ノーマルライス)

→私も取材に行くまでは何も知りませんでした。いろいろ珍しいものが展示されています。(すによ)

下宿生ふぁいと!

自宅生はめぐまれているなあをつくづく思った。(ぶにぶに)

→自炊していると、帰省したとき何もなくてもご飯が出てくることに感動します。でも、創作料理を開発するのも楽しいですよ。(くみ)

お茶パックを捨てる時は、パックを手でギュッと絞って捨てれば、異臭なんてほとんど気になりませんよ。おためしあれ。(うえすぎ ようこ)

→なるほど、ありがとうございます。中にある水分が悪さをしているのでしょうか。(くみ)

下宿生って料理してたのか…ショック←何故 (ゴル☆バチョフ)

→する人もしない人もいますよ。人それぞれですね。でも自炊するほうが安くすみますよ。(くみ)

下宿生はやっばり大変なんですね。

(猛虎)

→大変なことも多いですが、一人を満喫したり友達と夜遅くまで遊ぶことができるので楽しいですよ。(くみ)

研究室の中でギョーザパーティーというの也有りですね。(dera1st)

→みんなでご飯を食べるのは楽しいし安上がりです。いろんな人の意外な一面が見えるかもしれません!(?) (くみ)

友達が「これはイイ!」と言ってました。

(ジャンバラヤ)

→ありがとうございます。これからもがんばって記事を書こうと思います。

(くみ)

周りの友達自宅生が多くて、食事はどうしてる、とか、家賃はどれくらいか、とか話す機会がないので、このコーナーは楽しめました。私も日々節約を心掛けています。このコーナーが充実したものになるよう期待しています。(MOMO)

→そうですね。友達に下宿生がいないといろんな情報の交換が出来ませんね。いろんな役立つ情報を載せるように心掛けます。(くみ)

手みやげを持っていくと喜ばれますよね、たしかに。でも私は過去に「大根」「乾燥小魚」「鏡餅」などを手みやげにしてしまいやや迷惑がられました。

(くろひつじ)

→くろひつじさんは面白い人ですね(笑)微妙に欲しいものもあります。(くみ)

一度は下宿を考えた事があるだけに、参考にしたいと思います。(みかん)

→そういえば、学生委員のぼんが今度から下宿を始めるようです。北部に下宿幹旋コーナーがあるので下宿をしたい人は相談に行ってみましょう。(くみ)

パスタは食べないの? (パスタ)

→PNをかけた面白い質問ですね。最近鍋を洗うのが面倒になってきました。このあいだ100円でスパゲッティを購入したばかりなのに…。(くみ)

下宿生ふぁいと!今度友達(下宿生ね)にごはん作っただけよう。うん。(あべ)

→絶対喜んでくれると思います。どんな料理がいいでしょう?(くみ)

れっつ献血!

記念品が思ったより豪華なんですね。以前、献血車での待ち時間1時間でちょっと疲れてしまったので、それ以来していないのですが、前後にゆったりと休めるルームだとまたやってみたくります。(ダニー・チュン)

→血液センターだと比較的ゆっくり出来るですよ。郊外ってのもあるかも知れません。(がさ)

私、超貧血症でした。なのに献血の係の人にしつこく追っかけられて…。そこで何年か後、知恵?!のついた私、「貧血の人から採取すると傷害罪になりますよ。」と言ったらようやく解き放ってくれましたが。(うえすぎ ようこ)

→たまに、そういう人がいるようです、400mlを強要するとか。そういうことは絶対にやめて欲しいですね。改善の努力はあるようですけど。(がさ)

成分献血をしたら図書券もらいました。(ゴル☆バチョフ)

→おお、そんなところもあるんですね。(がさ)

東京のルームでカロリーメイトをもらいました。皆さんもぜひ協力して下さい。

(ジャンバラヤ)

→出来る人は行ってみて下さい。(がさ)

私…わたし、注射ってか針だけはだめなのよー(泣) (あべ)

知らないことがたくさんでした。でも私は献血できません…倒れてしまうので。(にゃんこ)

→そういう人は結構います。無理はしちゃダメですよ。(がさ)

以前、趣味:献血という時期があった。今は貧血なので、できない。昔、友人よの待ち合わせ場所は献血ルームでした。雑誌有、ジュース飲みほうだい、お菓子食べ放題!知ってましたか? p19にのってましたね。ごめんなさい。(まるちゃん)

→友達にデートを献血ルームでやるほどはまってしまった人がいます(笑)

(がさ)

友達から献血の事を聞いてずっと興味がありました。よく分かったけれど、やっぱり少し恐いな…。(みかん)

(がさ)

→じゃ、もうひと頑張りですね。何でも挑戦です、勇気を振り絞って一度やってみて。(がさ)

何かのアレルギーを持つ人の献血はOK? (dera1st)

→実際に採血、検査してみなければ何とも言えないところです。一度行ってみて検査してみてもいい。(がさ)

けど、他人の血液をもらうのは少し危険ですよ。万一のために自分の血液をためておくという話を聞いたことがあるのですが。(ぶにぶに)

→確かに危険ですけど、なくちゃならないものって感じですよ。(がさ)

1~4月に献血者少ないというのに納得。大変そうだ。(ノーマルライス)

→気がついたら行ってみてください。(がさ)

献血についてよく調べていますが難しくすぎます。(猛虎)

→調べてみてそう思いました。でもこれでいちおう網羅してあるので何か参考になったら嬉しいです。(がさ)

やるしかねえ (パスタ)
→そうだ!やるしかねえ! (がさ)

献血ルームとかっておもしろそうですね。注射針は正直大のニガテですが(ああ手がふるえてきた…)一度探検をかねて行ってみようかなと思います。

(くろひつじ)
→いいですね、献血では血液のいろんなことも分かりますし。でも無理はしちゃだめよ。(がさ)

そうだ、今日はもう寝よう♥

確かに枕を変えてから慢性的の肩こりが軽くなった気がします。背筋がS字になるよう、また、腰痛緩和のため腰のすきまにも薄い枕を入れています。

(ダニー・チュン)
→自分の体に合うようにカスタマイズするのは大切ですね。肩が軽くなったそうで良かったです。(ぢゅんや)

牛乳は眠りにきくってよくいいですよ。でも冷たい牛乳はきくんでしょか?あたためたのはいいといいますが、調べてください。(うえずぎ ようこ)

→あたたかい方が消化、吸収がいいのでより効くと思います。体も温まりますしね。(ぢゅんや)

こういうのを待ってました。(ノーマルライス)

→ありがとうございます。(涙)
(ぢゅんや)

最近は毎日7時間寝ても授業中は眠たくなります。(猛虎)

→ボクも先生方の催眠術には勝てません。(ぢゅんや)

寝起きのコントロール法はこれからの季節に役立ちそうです。(みかん)

→寒くてなかなか布団から出られませんよね。遅刻には気を付けましょう。(ぢゅんや)

わりと知っていることが多かったです。(MOMO)

→この手の研究は盛んでテレビでもよくやっていますよね。(ぢゅんや)

眠れないとき、つまらない本をふとんにねっころがりながら読んでると一発です。(あべ)

→受験期、布団の中で勉強していたらいつの間にか朝だった苦い経験を思い出しました。(ぢゅんや)

最近不眠症で困ってました。体を温めるのは大切ですね。入浴は入る1時間前が良いそうです。(にゃんこ)

→情報提供ありがとうございます。不眠症良くなりましたか?お大事にしてください。(ぢゅんや)

寒くて寝れん。(パスタ)

→ボクは寝る前筋トレをしています。温まるし体力も付くし一石二鳥です。(ぢゅんや)

シヨッカータイムス

きのこはよい。「なめこのみそ汁」も最高。(ダニー・チュン)

→なめこのぬるぬるは人によってかなり好き嫌いがありますよね。でも私も大好きさ♪ (シヨッカー)

「しいたけのマヨネーズ焼き」は手軽で美味しくっていいですよ。私もやります。まいたけは一度炒め物にしてます。良かったせいか使っていませんでしたが、ダイエットにきくなら食べよっと。

(うえずぎ ようこ)

→しいたけのマヨネーズ焼きは実は私の伯母の考案です。しかしこれを『料理』と呼んでよいのだろうか… (シヨッカー)

ためになります。料理だけでなく、きのこの説明まであっておもしろい。

(ノーマルライス)

→苦労して調べたかがあります。豆知識としてお役に立てば幸いです(^_^)

(シヨッカー)

きのこの絵がかわいい。誰が描いたのですか? (ゴル☆バチョフ)

→ありがとうございます!書いたのは私です!!頑張りました!!! (シヨッカー)

料理は全くできません。(猛虎)

→今回はかなりお手軽料理ばかりですよ。試しに作ってみてはいかがでしょう? (シヨッカー)

きのこはいいですね。トリュフを一回だけでも食べたいです。(みかん)
→実は一度食べたことがあるんですが、何処に入っていたのか分かりませんでした。庶民が背伸びするべきではなかったかも…(シヨッカー)

きのこ万歳!(der1st)
→ロング・リップ・ザ・きのこ。(シヨッカー)

鍋特集やって(バスタ)
→寒くなってきて鍋がおいしくなってきましたものね、考慮させて頂きます。(シヨッカー)

キノコの絵がかわゆい♡(Dream)
→うれしーっ☆ありがとございます、もっとほめてほめて♡(シヨッカー)

きのこ類は好きなので、きのこ特集はうれしかったです。普段はしいたけしか食べないけど、各種様々な効果があるのでいろいろ試してみたいと思いました。レシピをもっと載せてほしかったです。(MOMO)
→同じ調理法でもきのこを替えるだけで一味違った感じになりますよ、お試しあれ。(シヨッカー)

私、きのこ大好きなんだよねー!!えのきのベーコン巻きとか、しめじオムレツなんて最高♡(あべ)
→おおっ!普段から料理する方みたいですね。えのきのベーコン巻き…美味しそう♡(シヨッカー)

きのこ大好き!エリンギはちと高いね。(まるちゃん)
→夕方のタイムサービスや特売日が狙い目!!(シヨッカー)

狂乱読書日記

教授や講師の方の出版は珍しくないですが学生の方の出版ということで大変興味深く読めました。卒論などを出版する方がもっと増えるといいですね。

(ダニー・チュン)
→そうですね。私もとても興味深く、今回インタビューをして勉強になりました。(ゆう)

プチ感動。すごい人がいるもんだ。(ノーマルライス)
→ベリー感動。紹介した甲斐がありました♪すごいですよー。(ゆう)

最近忙しくて本を全く読んでいません。(猛虎)
→電車の中、寝る前など、ちょっとした隙間時間に気が向いたら読んでみたらどうでしょうか。(ゆう)

毎回楽しみにしています。(ジャンバラヤ)
→ありがとうございます。でも、もしかしたら今号から少し違う連載に変わるかも…?!(ゆう)

面白そうな本ですね。余裕のある高校生に勧めてみます。(der1st)
→生協の書籍で売ってますのでぜひ手に取ってみてください♪(ゆう)

生協を通して自費出版が出来るなんて、初めて知りました。ちょっとビックリです。(MOMO)
→生協ではいろんなことができますよ。みなさんの可能性を広げてくれる生協です。(ゆう)

私にはむつかしすぎます。(まるちゃん)
→けっこう噛み砕いて書いてあるのでもしかしたら楽勝かも…?!気が向いたら読んでみてね。(ゆう)

Me~dia Puzzle Center

数字の問題ではなかったのがホッとしました。正解者への商品=ミルクプリン!?と一瞬思ってしまった。

(ダニー・チュン)
→なるほど。それもよかったかもしれませぬ。(SHO)

ミルクプリンは私も大好きです!(うえずぎ ようこ)
→ビバ、ミルクプリン!私も大ファンです。(SHO)

あつという間にトップに立ったので、張り合いがないですね。(猛虎)
→でも油断していると……。今後も頑張ってくださいね。(SHO)

北部の自販機とは盲点でした。ボタン押すのも楽しそうだし、これからはミルクプリンは自販機で買います!(くろひつじ)
→店舗と自販機では微妙に温度が異なるため好みの分かれるところ?(SHO)

ごめんなさい難しいですパズル。数字じゃなくてもダメでした。うそつきました。ごめんなさい。(くろひつじ)
→今回のパズルは時間さえかければ解けますよ。多分。(SHO)

Me~dia伝言板

採用していただいた上に楽しいコメントも付けていただき感謝です。(ダニー・チュン)
→今回はあのくろひつじさんも関連する投稿を送ってきて下さいましたよ。(まあしい)

紅茶のティーバッグが脱臭剤になるなんて知らなかったから嬉しいです。苦手なペパーミント入りののをさっそく使いました。(うえずぎ ようこ)
→隣の家でも紅茶のティーバッグが干してありました。ビックリ。(まあしい)

ボリュームタップリ(ノーマルライス)
→皆さんのおかげです。(まあい)

「カレッジTOEIC」は安くてもいいけど、大学の単位認定には使えないみたいですね。(猛虎)

→情報ありがとうございます。(まあい)

くろひつじさんの「うた」はとてもいいと思います。(みかん)

おもしろかった。くろひつじさんのファンになりました。(にゃんこ)
→最近くろひつじさんが大人気みたいですね。学生委員会内でもいつもアンケートを楽しみにしています。(まあい)

いろんな意見があって読んでいて楽しかったです。(MOMO)

→いろんな意見が集まるので編集していて楽しいです。(まあい)

なんか、なんか、私の絵が使われてすごくうれしー!!(あべ)

→今回もまた使わせてもらいました。ありがとうございます。(まあい)

おもしろいね、人の意見を聞くのは。(まるちゃん)

→はい、とても。(まあい)

生協のふえるわかめを買いました。50g入りで「みそしる100杯分」と書いてあって感動しました。同時に、このわかめは1年後もまだ残っているだろうという自信がわきました。(くろひつじ)

→うちにも1年前のわかめがまだ残っています。あと6分の1くらいです。(まあい)

ゆうべのひとこえ

いつも真っ先に見てしまうコーナーです。新入生の常連さんも出てきましたね。(ダニー・チュン)

→たくさんの方からアンケートを頂いて編集部一同感謝しています。これを読んでいるあなた、あなたもアンケート出しましょう!(編集部)

このページに自分の書いたものが載るとうれしい。ラジオで自分のハガキが読まれたくらいうれしいです。(猛虎)

自分あてにメッセージがあるのってうれしいですね!!くろひつじさんのうた、爆笑です。(あべ)

→ありがとうございます。アンケートは編集者の励みにもなっています。また書いてください。(編集部)

初めて載った時は嬉しかったです。(みかん)

→私たちは書いている方なので載った気分はわからないのですが、猛虎さんが言われるようにラジオで自分のハガキが読まれたくらいうれしいのでしょうか?(編集部)

自分が書いたヤツが載っていた。(dera1st)

→できるだけ皆さんの意見に答えていきたいと思いますので、また書いて出して下さいね。(編集部)

こっちも面白かったです。ちょっとチャットのようにになっている部分もあったけど…。(MOMO)

→ゆうべのひとこえはMe~dia編集者と読者のみなさんを結ぶページです。ここを通して意見の交流ができるのは編集部としてうれしいことです。MOMOさんもお意見がありましたらぜひお寄せ下さい。(編集部)

表紙・裏表紙

50周年とはビックリ。県下でいや国内でも最も歴史ある生協ではないでしょうか。(ダニー・チュン)

→東海地区では最も歴史がありますが、全国で見ると東大・東北大・北大などのほうがもっと歴史があるんですよ。(編集部)

シンプルですね、今号は。表紙、もう少しハナヤカでもよかったのでは?何でたつて50周年記念なんですか。(うえすぎ ようこ)

前号のイラストの表紙の方がよかったかな。(ノーマルライス)

もっと派手にしてもいいと思います。Me~diaはページ数が44もあって、結構厚いですね。もっと薄いと思っていました…。(MOMO)

→今回は50周年ということのアピールしたかったのでシンプルにロゴだけ載せてみました。50周年のさまざまな取り組みはいかがだったでしょうか?またご意見お寄せ下さい。(編集部)

今回の表紙は簡単にしましたね。裏表紙の詩は誰が考えたのですか?詩人になれますよ。(猛虎)

→私が考えました。なれるなら詩人になってみたいです。感激しました。(ゆう)

50周年のマークが格好よかったです。裏表紙の詩と紅葉、素敵ですね。前号では間違えてしまってすみませんでした。(みかん)

→紅葉とわかっていただけで安心です(笑)(ゆう)

祝!!名大生協50才!!(あべ)

→ありがとうございます。50周年のさまざまな取り組みはいかがだったでしょうか?またご意見お寄せ下さい。(編集部)

50周年!表紙描いて投稿したら載せてくれるかな…?(にゃんこ)

→表紙は毎回編集者の中で最初に担当分けをしているので、できれば3ヶ月ぐらい前に学生委員会までその意向を伝えて頂きたいと思います。(編集部)

裏表紙の詩がいい!でも少し字がみにくい。(まるちゃん)
→ありがとうございます。その一言がとっても嬉しいです。字は、印刷前は実はなにげにカラーで紫色でした。もう少し工夫すればよかったですね。(ゆう)

今回は表紙の絵がなくてさみしかったです…また描いて下さいね。ウラの詩は今回もステキでした。情景がうかぶようでした。ガラにもなく詩をかきたくなりました。(くろひつじ)
→私もガラにもなく詩をかいているので、ぜひくろひつじさんもかいてみて下さい!雰囲気伝わって感激です。ありがとうございます☆(ゆう)

編集後記・ページ下コラム

「ぢゅんや」さんへ、ブルーベリーチーズまんてどんな味がしたんですか?甘いのと、塩辛い?それともクリームチーズでしたか?(うえずぎ ようこ)
→クリームチーズにブルーベリーが混じってすごく甘かったです。しかもほかほかして不思議な味でした。(ぢゅんや)

秋特集。いいですね。(ジャンバラヤ)
→今年があっという間の秋でしたね。ジャンバラヤさんはどのように過ごしましたか?(編集部)

前々回(Me~dia 6か)当選したはずの図書券が送られてこないゾ…頼むぞ。(dera1st)

あのですねー、6?7?月号で図書券に当選した「まるちゃん」私ですが、図書券届いてないんですねよね…。どうして…。(まるちゃん)

→申し訳ありません。できるだけ早く発送します。(編集部)

最近心理テストに興味が出てきました。心理テストはおもしろかったです。(猛虎)

心理テストはなんだかインチキくさかったです、おもしろかったです。(まんぶく太郎)

ページ下コラム、Me~dia 2度目にして初めて気付きました。心理テストとは良いです。(Dream)

心理テストが面白かったです。結構当たってました…。(MOMO)

みなさんの絵がおもしろい。心理テスト…大体当たっていてビックリ。(みかん)

心理テスト、当たっているようないないような…。(ダニー・チュン)

→みなさん楽しんでいただけたみたいで嬉しいです。機会があればまたやりたいと思います。これからもページ下を楽しんでください。(バン)

心理テストは楽しいんだけど、解釈の仕方は人それぞれって逃げられる?のはチト残念です。まあ誌面の関係から答えようがないのでしょうか…。(うえずぎ ようこ)

→逃げてるわけじゃないですよ。いろんな解釈ができる答えがあるのも真実です。問題が抽象的だとその分答えも曖昧なものになりますから。私はできるだけ感じの解釈をするように心掛けてます。(バン)

私の認めたくない自己イメージは…言えない、こんなこと。(あべ)

→言えるようになるまで心の中に秘めておくといいと思います。でも、早く忘れた方がいいのかも?(バン)

「人間ホイホイ」の心理テストを終えて…私は「伏せているお茶わん」が今求めていて得られないものらしいです…。気になりませんか?(くろひつじ)

→お茶碗が伏せられているのはどんな状況?料理が用意されたお膳?それとも洗い物が終わった後?前者ならご飯を用意して欲しい、後者なら洗い物をして欲しい、ということかもしれませんね。(バン)

Me~dia10アンケート回答者(敬称略)

経済学部1年	あべ
工学部1年	猛虎
医学部1年	dera1st
農学部2年	くろひつじ
法学研究科M1	ジャンバラヤ
法学部その他	うえずぎようこ
文学部1年	Dream
文学部1年	みかん
情報文化学部1年	とるろ
国際開発研究科その他	ダニー・チュン
工学研究科M1	あんこう
理学部1年	Avril
工学部1年	ゴル☆パチョフ
文学研究科M2	まんぶく太郎
工学部4年	KITAKAZE
工学部4年	T.K.
経済学部2年	にゃんこ
工学研究科	バスタ
環境学研究科M1	ぶにぶに
農学部2年	ノーマルライス
教育学部その他	まるちゃん
文学部1年	MOMO

<今回のアンケートは22枚でした。>

Me~dia10アンケート当選者(敬称略)

経済学部1年	あべ
工学部1年	猛虎
医学部1年	dera1st
農学部2年	くろひつじ
法学部その他	うえずぎようこ
文学部1年	みかん
国際開発研究科その他	ダニー・チュン
農学部2年	ノーマルライス
教育学部その他	まるちゃん
文学部1年	MOMO

- 当選者の皆様、おめでとございます。図書券は後日発送致します。
- 今後もMe~diaをよろしく願います。

自分の実力を過信しない:多いのは自分のテクニックを過信すること。自分の実力を上回るコースに挑戦して怪我をすることが多いです。基本をしっかりとしておきましょう。転び方をマスターしておくといいですね。

全新歓公示

この度、2003年度全学新入生歓迎実行委員会が発足しました。

この委員会は7団体で構成され、新入生の不安を解消し、期待に応え、共にいきいきとした活気あふれる名古屋大学づくりをすすめる仲間として温かく迎えようとするものです。

○構成団体○

名古屋大学全学学生自治会連合会
 名古屋大学体育会
 名古屋大学文化サークル連盟
 名大祭本部実行委員会
 名古屋大学消費生活協同組合学生委員会
 名大祭一・二年生実行委員会
 名古屋大学応援団

*オブザーバーに関してはMe~dia 2で報告します。

告知

年明けの1月に地獄の細道説明会をする予定です。詳細は共通教育棟本館及びA館、工学部7号館、学生会館で掲示する予定です。地獄の細道参加希望の団体(部活・サークル、新歓団体)はお見逃しの無いようにお願いします。









○昨年度の主な取り組み○

推薦入学手続き時	:合格おめでとう袋を配布
二次試験時	:移動相談員 合格祈願袋を配布
合格発表・書類手続き時	:合格おめでとう袋を配布
入学手続き時	:地獄の細道 一括納入
4月初旬	:All Meidai 自主入学式「入学祭典」

名古屋大学学生全体で新入生を歓迎、応援し、共に名古屋大学を活気あるものにしていく仲間として迎える新歓をつくりたいと思います。団体・個人・形式を問わず、ご意見のある方は所属構成団体を通じて、あるいは直接、上記のいずれかの団体まで文書で提出して下さい。

2003年度全学新入生歓迎実行委員会

編 集 後 記

 <p>今回平和記事を書きました。テーマがテーマだけに難しかったです。さて、最近自分の中でいろいろあったので、これからとても忙しくなりそうです。様々な立場に</p> <p>立ちながら、様々な人に対応します。私の中には何人もの人格がいるようです。そんな感じで仕事をこなしていきます。己に克ちたいと思う今日このごろ。絶対負けられない。現世に 我を捉へる 鎖断ち 夢に向かひて いざ飛び立たむ (パン)</p>	 <p>今年もう終わりですね。この1年間いろいろなことがありました。本当にいろいろ。完全燃焼した部分と、不完全燃焼に終わった部分と。そんな2002年ももう終わり。来るべき2003年に期待しつつ。でも期待するだけでなく自分の力で切り開いていきたい、そう思います。周りに望むだけでなく、自分でどうにかすること、それができる人でありたい。2003年はそんな年にしたい。そんな感じの抱負。2003年は皆さんにとって良い年でありますように。(るうき)</p>	 <p>また冬が来る。もうサヨナラだね。時が二人を引き離してゆく。冬………だいいこん………じゃがいも、わらって、風にホラ、揺れてる。雪が降り注ぐ。ベントハウスで空のオルゴール一人きいてた。冬のうねり。きこえだすその歌はもう12月の声。冬のうららの陽田川。Yo!Say!冬が胸を刺激する。終わらない12月の夢のをせて。この胸もう一度雪よ降り注げ。冷たい鼓動感じて立ち向かう風強くても………これだけあほなハロディ並べるのも楽しいんですよ。(SHO)</p>
 <p>前回に引き続き、原発の民むーさんです。もう12月ですか!最近時が経つのが早く感じます。入学したてのころは、一日一日があんなに長いと感じていたんですけどね。てきとーさには指がついてきたと言うことですか!笑)しかし、名古屋も寒いものです。福井と何も変わりませんよ。日本海側だったら、絶対雪が積もってると思う今日このごろ。こたつはいらないと思ってたのですが…(苦笑)今年の秋は、ひたすら短かったような気がします。もうすぐ、2002年ともお別れですか……。 (むーさん)</p>	 <p>12月はとっても好きな季節。もうすぐ誕生日。誕生日の日は神聖。それは誰にとっても。だから私は自分や他人の誕生日が好き。世の中はクリスマスだけど、自然と聖なる気持ちになれるのは魅力かなあと最近はある。というわけで12月は素敵。みなさんにも幸せのかけら(=雪)が降りますように☆ところで、裏表紙への声に支えられて今年度詩と絵を描いてきました。なんとなく想いあふれる今日でした。逃げない負けられないあきらめない!人は誰かに惚れ誰かに支えられます。(ゆう)</p>	 <p>最近バーにハマっています。バーには高級そうなイメージがありませんか?しかしそうでもありません。ちょっと高いですが(700~1000円)、とてもおいしいですよ。カクテルは分からなくても大丈夫!バーテンさんに自分の好みを伝えれば、きっとあなたに合うカクテルを作ってくれるでしょう。オススメはカラフルな「ブースカフェ」です。ぜひ女の子にプレゼントしてあげてください。きっと喜ばれますよ。(おかちゃん)</p>

Me~dia 12読者アンケートの締切は12月31日です。

読者の皆様一人一人のご意見をスタッフ一同心からお待ちしております。

次号Me~dia2は1月21日発行予定です。おたのしみに!!

Me~dia 12(#85) 2002年12月2日発行

発行 名大生協理事会

編集 名大生協学生委員会 (東山・大幸) Me~dia編集部 (Tel 052-781-5195 [直通])



小笠原光規	毛利宗弘	深谷文絵	藤岡敏彰	弘津義範
片山友愛	吉田純也	小泉憲司	松原宏	
春原雅志	吉村久美子	竹内匡史	森田亜矢子	
西川真理	岡田将行	竹下博之	小粥啓太郎	
村瀬真	坂陽介	竹溪翔	杉本寛幸	

印刷 名大生協印刷部

Me~diaは再生紙を使用しています。

Me~dia編集部E-メールアドレス: media@sc.coop.nagoya-u.ac.jp 御意見等どしどしお寄せ下さい。お待ちしております。

『幸せな冬の朝』

そのとき通った糸先に
弾かび上がるは白い雪
日は昇るころ
日が落ちる頃

綺麗に光り出す その色は あなたの色
澄んだ気持ちになれる透明の朝

運命の一步を踏む
すべて忘れたように
すべてを思い出して その片足にこめて 前へ一歩

振り向いた時足元の味は まっくら藍色
だから思いかける 明日も

心をMAXまで暖めて
火傷しような願い 空に舞い上がらせて

心地よい朝に 乾杯をしよう

名大生協ニュース「Me～dia」は名大生協学生委員会が編集し、理事会が発行しています。Me～diaは名大生協の活動・総代生協委員の活動を組合員に伝え、意見を頂く場でもあり、また、様々な生活の知恵などを伝える場でもあります。みなさんの意見を反映させ、よりよい生協にしていくために、ご意見やご感想をお待ちしております。