

Me~dia4



◎今号のおすすめ

ゴールデンウィークを楽しむ!

名古屋遊歩

ゴミについて考えてみよう

くるくるリサイクル

先輩からのおくりもの

新入生への伝言板

編集

名大生協学生委員会Me~dia編集部

発行

名大生協理事会

Me ~ dia 4

CONTENTS

COOP INFORMATION	3
新入生への伝言板	6
くるくるリサイクル	8
名古屋遊歩	12
生協の本屋さん	16
狂乱読書日記	18
Listen! Listen!	20
オキナワの旅	24
共済の回覧板	26
ゆうべのひとこえ	28
Mission "Riddles"	32
HERE COMES A CHALLENGER!!の解答	34
編集後記	35

生協理事会・学生委員会からのお知らせ
Nagoya University

COOP INFORMATION

こんにちは、みなさん。今年も桜咲く季節がやってきましたねえ。桜咲くといえば、今年名古屋大学に入学してきた新入生のみなさん、ご入学おめでとうございます。このページでは、名大生協とMe~diaの編集をしている学生委員会のお知らせをしています。ちょっと目を通していただいな。

■From 学生委員会■

◆発掘！あるある名大辞典配布！！

99年度版新入生歓迎冊子「発掘！あるある名大辞典」がついに配布されました。このMe~dia4を読んでいる新入生のみなさん、そちらの方も読んでいただけましたでしょうか？ぜひともこれから始まる大学生活に役立ててくださいね。「名大近郊MAP」や「GTO」、大幸キャンパスで配布されている「ほけたん」などの配布物もよろしくね。

◆第71回通常総代会せまる！！

今年の通常総代会は5/28に行われます。通常総代会とは、名大生協の一年間の運営に関する決議をする重要な会議です。名大生協は組合員のみなさんのために様々なことを行っています。この総代会でそのすべての基本方針を決定します。名大生協は組合員のみなさんによってつくられているので、この総代会はとても大事な会議なのです。なお、総代は新旧交歓会(4/12)でクラスの代表として選ばれます。

◆これからもMe~diaをよろしくお願いします。

さあ、99年度最初のMe~diaが発行されました。昨年度から読んでくれてる方、今号で初めてMe~diaを読んでもくれた方、ありがとうございます。これからもこのMe~dia、組合員のみなさんと名大生協との媒体(メディア)として、みなさんの生活に役立つ情報を伝えていきます。そして、みなさんからの様々な声を、生協やこのMe~diaに生かし、よりよい生協とよりよいMe~diaづくりを目指していきます。今年度も基本的に隔月に発行していきます。これからもよろしくお願いしますね。

▼98年度Me~diaの配布状況です。

Me~dia4	776+2500(新入生用)
Me~dia6	1125
Me~dia7	923
Me~dia10	879
Me~dia12	1009
Me~dia2	596(3/4現在)

■理事会室だより■

このコーナーでは生協の店舗からのお得な情報やフェアを紹介しています。通常より安く品物が買えたり期間限定の企画があったりと盛りだくさんの内容になっているのでぜひ上手にご利用下さい。

●食堂部から

4月は新入生歓迎企画が盛りだくさんです。

○生協ガイドス(食事時)に配布したお得な利用券のご利用を

- ・夕食割引(300円)券

利用店舗：北部基本食堂及び理系カフェテリア食堂

利用時間：午後5時～7時まで

有効期間：4月2日～7日

※この券を利用されますと、お食事代から300円割り引かれます。

- ・昼食割引(200円)券

利用店舗：北部基本食堂及び理系カフェテリア食堂、フレンドリー南部

利用時間：昼食時間(午後2時)まで

有効期間：4月7日～8日

※この券を利用されますと、お食事代から200円割り引かれます。

○混雑緩和弁当のご利用を

授業が始まる4月13日からは、多くの方が食堂を利用されるため食堂が大変混雑します。そこで昨年も好評でした店外での弁当販売をお得に提供します。

店外の弁当利用者に、1個利用するごとに補助券1枚を進呈します。3枚集まりますとパンだが屋夕食利用券を進呈します。この券で、100円サラダバー・プリン・モナカなどがもらえます。

○DCクラブ新歓パーティを開催します。

DC(ダイニングユープ)クラブに入会された方の交流パーティを開催します。

日程：4月23日(金) 5:30pm~

場所：フレンドリィ南部

費用：500円

○名古屋の名物をまるごと食べてみましょう。

名古屋の名物を是非期間中ご利用下さい。

きしめん・名古屋ハンバーグ・手羽先セット・ササミチーズカツ

新学期特別メニューとして、期間を絞ってサンキューセット(390円)メニューを提供します。

○新学期模擬店企画

北部厚生会館前 4月13日~16日/4月26日~30日

南部食堂前 4月13日~16日

内容はまだ未定ですが、去年はたこ焼きやたい焼き、みたらし団子などが行われました。

●購買部から

○南部購買

4月は新生活用品を中心に販売します。下宿用品やファイルなどの文具をそろえておきますので買い忘れてしまったものや新しく必要なものをそろえるのにご利用下さい。

・CDの2割引セール

購買ではCDの2割引セールが年に何回か行われます。その第一弾が5月にあります。日時は未定ですが店舗をたまにチェックしてみてください。

ここに載せたもの以外にも店舗ではさまざまな企画などが行われます。各店舗にはいつどんな企画があるということが張り出されますのでときどきチェックしてぜひご利用ください。

文責 常任理事 内藤圭子
徳竹弘行

メ ッ セ ー ジ

新入生への伝言板

ここには前号のMe~dia 2で募集した上級生からのメッセージを載せてみました。メッセージを寄せてくださったみなさん、どうもありがとうございました。新入生のみなさん、先輩からのいろいろな知恵や祝福の言葉を読んで、大学生活への活力をつけてくださいね。

さて、大学生活の始まり始まり。

CM

希望に燃えて入ってきてても、あなたを失望させる授業はあるかもしれない。でも、投げないで!! 教官を教えられるのは、学生だけなんだから。
うえすぎようこ

この大学はただ広いだけでなく奥が深いです。楽しもうと思えばいくらでも楽しめます。自分だけの楽しみを見つけて下さい。

法・4のT.O

入学おめでとう!!

これから自分のやりたいことを見つけて、楽しい大学生活を送ってね!
みー2

大学生活を楽しみたいと思うなら、何かサークルに入るとよいと思います。私は2つサークルをかけもちしてて、忙しいですが、とても充実していますよ。もちろんバイトも、勉強も(?) しっかりやっています。ぜひ、いろいろとサークル見学に行ってみてはどうですか?

CARNATION

サークルなら説明会とピラをチェック。A館などにこまめに行き、見学すると上級生が夕食をおごってくれるかも?
まじ!?

音楽とか始めてはいかが。

山田和義

入学おめでとう。君らの可能性を見出してください。
はらこ

大学生、自由な時間を使って楽しく行こう。
たろう

いよいよ大学生活の始まりです。これから何年かの間、楽しい時間が過ごせると思いますが、実は本人しだい。がんばって楽しい大学生活にしてください。みなさんの楽しそうな姿を見るのを心から待っています。
おーちゃん

大学に入ったからには自分の視野を広げて自分の生きているこの社会について目をむけ、いろんなことに興味をもっていろいろ考えよう！
さしみ

大学に入ったら、何でもいいから自分の熱中できるものを見つけて下さい。私は部活に入ったことで、大学生活をenjoyできました。
トラ

自分の目標を見失わないよう大学生活を楽しんで下さい。
めぐみ

生協からもらえるいろいろな資料を見れば、普通に大学生活を送ることができますよ。サークルは先輩と知りあえるのに一番簡単で確実にだから、何か入った方がおもしろいよ。
さくらもち

初めは不安だらけだけど、大学生活にはすぐ慣れます。自分からどんどんまわりの人に声をかけたらいと思います。また、初めのクラスコンパに参加したり、サークルに入ったりしたら、友達が増えると思います。
白鳥麗子

大学というところは、自分がやりたいことさえハッキリしてれば、自由自在なところだと考えていいと思います。だけど、最低限のルールは守るようにしようね!!大人として。
隠れロマニスタ

入学ごくろーさんでした。
でも、これからの方がしんどいよ。うん。
全部自分まかせだから。がんばってね。
けんじ

入学おめでとう!!
これから大学生活をめいっぱい楽しんでね。
やまろん

どうでしたか。先輩たちの思いが伝わってきましたか？少しでも新入生のみなさんの心の支えになればいいと思っています。それでは、楽しく有意義な大学生活をおくって下さいね。



こんにちは。すっかり春ですね。この季節、引越や入学・進級の準備などで、ゴミが多く出ると思います。そんな日常生活の中から出るゴミは、いったいどうしたらいいのでしょうか。それが、今回のテーマです。 (記事は基本的に名古屋市の場合です)

◇今こそやろう リサイクル◇

少し前に藤前干潟が問題になったように、今、ゴミがあふれています。そんな現状に対して、私達に何ができるでしょうか。一案として、「リサイクル」の推進があります。誰でもできるので、みなさんもやってみませんか。

■古紙

新聞紙や雑誌、段ボールなど、いろいろ種類がありますが、それらの種類ごとにまとめればO.K.です。

大学生ならここに注目!

多くの人が、大量にもらえる(あるいはもらってしまう)プリント類に悩まされていると思います。「もういらないから捨てたい!」と思った時にはどうしていますか?

燃えるからといって燃えるゴミとして出さずに、古紙としてリサイクルに出しましょう。

さあ、回収だ!

地域の廃品回収に出したり、区ごとに指定された日時・場所に持ち込めばO.K.です。詳しくは区役所等にお問い合わせ下さい。

■牛乳パック

牛乳のパックだけではなく、ジュースやお茶など、中身がどんな飲料のパックでも回収に出せます。

大学生ならここに注目!

500mlの紙パックの飲料を飲む人はいると思いますが、飲んだ後、そのままゴミ箱に捨てていませんか?

牛乳パックとして回収に出せるのは1ℓのものだけではありません。500mlのものもいいのです。500mlのものも一緒にリサイクルに出しましょう。

さあ、回収だ!

拠点回収といって、コンビニやスーパーの他、区役所などの自治体の施設に持っていけば回収してくれます(ペットボトルも同じ)。

古紙リサイクルに警報発令中！

古紙の中にホッチキスの芯やクリップなどの金属類が入っていたり、牛乳パックの内側にアルミ箔が隠されているなど、異物が混入される事件が続出しています。現在も古紙の中の封筒にビニールの窓がついているなど、被害が相次いでいる模様です。

リサイクル業者は、余計なものが入っているのは製品の質が落ちる、と困惑を隠しきれないようです。心当たりのある人は気を付けてほしい、とのこと。

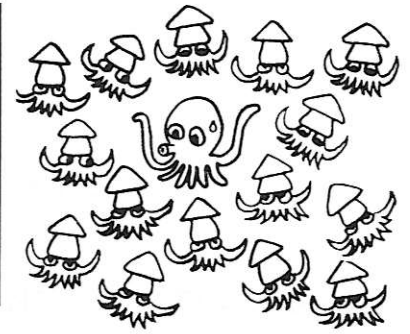

■粗大ゴミ

普段不要にならない分、いざ不要になったら処理に困ってしまう粗大ゴミ。ではどうするか。

「粗大ゴミ」として市の回収に出してしまえば、埋め立てられるだけでリサイクルされません。

フリーマーケットで売ったり、リサイクルショップに持って行ってはどうでしょうか。

■ビン・カン

コンビニやスーパーで回収している他、区によっては回収してくれるところもあります(5月からは市内の全区で回収)。

■電池

乾電池、蓄電池とも、販売店で回収してくれます。

※ビン・カンや古紙などは、直接回収業者に持ち込むこともできるので、近所に回収業者がある人は、利用してみてもいいと思います。

◇共通教育棟ゴミ事情◇

一年生の多くが共通教育棟で授業を受けるため、人数に対してゴミ箱の数が少なかった共通教育棟ですが、今春からゴミ箱が増設されました。処理に困っていたペットボトルやカン・ビンにも、専用のゴミ箱が設置され、さらに便利に。共通教育棟の外にもゴミ箱が増設されました。これで、ゴミ箱からゴミがあふれていたり、ゴミが放置されていることもなくなるはず。

右の表は共通教育棟にあるゴミ箱の種類です。みんなマナーをきちんと守って利用していこう。

<ul style="list-style-type: none"> ・燃えるゴミ用ゴミ箱 ・燃えないゴミ用ゴミ箱 ・カン・ビン用ゴミ箱 (一つのゴミ箱でも入れられる場所が違うので分けて入れて下さい) 	⇒	いたる所にあります。しっかり分別しましょう。
<ul style="list-style-type: none"> ・カン用ゴミ箱 ・ビン用ゴミ箱 ・ペットボトル用ゴミ箱 	⇒	情報文化学部の研究室近くにありません。
<ul style="list-style-type: none"> ・屑入れ(何ゴミ用か書いてないゴミ箱) 	⇒	まだ残ってるかも。見つけても利用しない方がいいのでは。

ゴミゴミQ&A

今までリサイクルについて書いてきましたが、リサイクルできず、ゴミとして捨てるしかないものもでてきます。そんな時、疑問に思うこともあると思います。そこで、その中でも主な疑問を見てみましょう。

Q. 可燃ゴミ・不燃ゴミって何？

A. 可燃ゴミとは、「燃えるゴミ」ではなく燃やしても良いゴミのことで、燃やせないゴミや燃やすと有害物質が出るゴミは不燃ゴミになります。生ゴミや木屑、リサイクルできない紙などのごく限られたものだけが可燃ゴミなのです。逆に不燃ゴミには、有害物質が出る点で、コンビニのおにぎりのフィルムやストローやストローのビニール袋も含まれます。

Q. 自治体ごとに可燃ゴミ・不燃ゴミの区別が違うのはなぜ？

A. 例えばビニール袋。名古屋市では不燃ゴミですが、知立市では可燃ゴミになります。これは、その自治体の焼却場の能力に依存していて、可燃ゴミを高温で燃やすことのできる自治体では、塩ビを除いたプラスチックは焼却できるようになっているようです。名古屋市の場合、比較的低温で燃やさざるを得ないため、プラスチック類は、焼却炉を傷めてしまうのです。だから、可燃ゴミと不燃ゴミの区別の仕方は、その自治体ごとに違ってきます。

Q. ポテトチップスなどの菓子類の袋はビニールのような材質で良く分からないのですが、これは可燃物ですか、不燃物ですか？

A. これは不燃物です。不燃物として捨ててください。

Q. カンの回収にはジュースやビールのカンしか出してはいけないの？

A. 油の入っていたカンや、シーチキンなどが入っているような少し変わった形のカンも回収してくれます。ちなみに、シーチキンや果物のカンなど、蓋のついているものは、蓋も一緒に捨てるのが出来ます。ただし、あまりに小さいものは、カンと同じ材質であっても不燃ゴミとして捨てるようにして下さい。

Q. 可燃ゴミを出す時の袋はビニールでもいいの？

A. ビニール袋で出すのはあまり望ましくありません。ですが、「可燃ゴミは紙袋で捨ててください」と言うわけにもいかないため、外側のビニール袋だけは仕方ありません。そのかわり、中のゴミをビニール袋で包んでからゴミ袋に入れるのはなるべくやめて下さい。

Q. 新聞によく入っているチラシはどう処理したらいいの？

A. 回収業者や団体にも、チラシも回収してくれるよう要請がいつているようです。しかしまだチラシを回収してくれないところもあるようです。そのため、チラシは新聞紙とは別にしておき、回収している場合は資源ゴミとして出して下さい。回収していない場合は可燃物として捨ててください。

★リサイクル班ニュース★

新入生の人には初耳だと思いますが、名大生協では、牛乳パックとペットボトルを回収しています。できるだけ多くの人に利用して欲しいものです。でもカビや汚れがあると、リサイクルができないので結局は捨ててしまいます。これでは意味がありません。

以下の手順を守って回収ボックスに入れるようにしてください。ご協力をお願いします。

牛乳パック

手順 1.洗う



2.乾かす

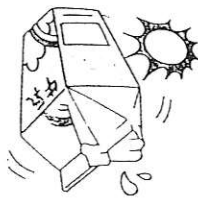

3.切り開く



4.回収ボックスへ



ペットボトル

手順 1.洗う



2.潰す



3.回収ボックスへ



・守ってほしいこと

きれいに洗う！汚いと再生できません。洗った後はちゃんとすすいで乾かしてね。

・場所

牛乳パックは北部厚生会館入口と南部食堂裏の学生委員会室前の2ヶ所、ペットボトルはパンだが屋前や北部厚生会館前などに回収ボックスがあります。

今回のくるくるリサイクル、いかがだったでしょうか。ゴミ問題は、今だけの問題ではありません。ゴミを減らすということは、いつの時代にも大切なことです。そのためには、ゴミを出さない生活を習慣づけることが必要です。

名古屋ではまだ改良され始めたばかりです（名古屋に来てゴミの分別の少なさに驚いたという話はよく聞きます）。これからどんどん良くなっていくといいですね。

文責 名大生協リサイクル班

名古屋遊歩

もう春になり新入生を迎えて新しい1年が始まろうとしています。新入生の人達はそろそろ名古屋での生活に慣れてきたでしょうか。ところでみなさんは名古屋市のだんどころにいったことがありますか？大学の周辺だけで普通の生活には事足りるとは思うけれども、たまの休みには地下鉄を使ってここに紹介する所などいろいろと足を運んでみてはどうでしょうか。

○白鳥庭園

開園時間 9:00～16:30
休園日 月曜、第3水曜
(休日の場合その翌日)
入園料 200円

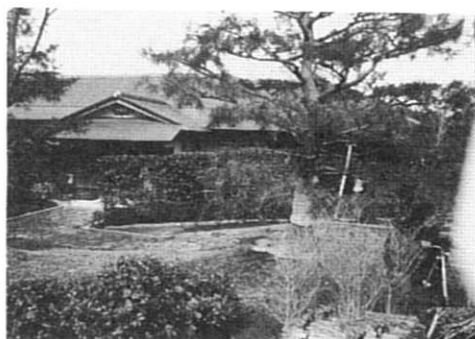

←このほかにもいろいろな植物や鳥を見ることができ
る。池には鯉も泳いでい
た。

庭の中にはこんな滝もある。



庭園というと昔の武士や貴族の庭として歴史的な価値がありそうにみえた。しかし、調べてみるとここはそういう歴史とは関係がない。というのもここは平成3年にできたばかりだからだ。この白鳥庭園はまさに現代の技術によってできた人工の自然といえる。人工の自然ではあるが、それだけに美しいと思わせる作りになっている。見る角度・位置によって情景が変わってくるから、自分のお気に入りのポイントを見つけてみるのが面白いのでは？

また、この周辺には熱田神宮を始めとする神社・仏閣がいくつもある。時間をかけて廻ってみるのもいいかもしれない。

地下鉄のすすめその1 ～一日乗車券～

名古屋市地下鉄の一日乗車券はこれだけあります。

地下鉄一日乗車券	740円
バス・地下鉄一日乗車券	870円
環境キップ	620円
いこまいきっぷ	1300円

地下鉄の一日乗車券はそれなりの値段がかかるけれども、これを使えば一日地下鉄が乗り放題です。市内のあちこちに行く用事があるとき、地下鉄で何往復もする必要のあるときなどは一回ずつ乗車券を買ったり名古屋地下鉄のプリペイドカードであるユリカを使うよりも安くなります。その上その日は一日乗車券でちょっとした用事でも気軽に地下鉄を使うことができます。例えば、栄に買い物に行くけれども大須にも行ってみたいし、名駅にも行きたい。なんていうときにはおすすめてです。まず出かける前に一日の予定を考えて、地下鉄を使う機会が多くなるかな？と思ったら一日乗車券を使うことを考えてみましょう。

それぞれのキップの違いは次のその2で紹介します。

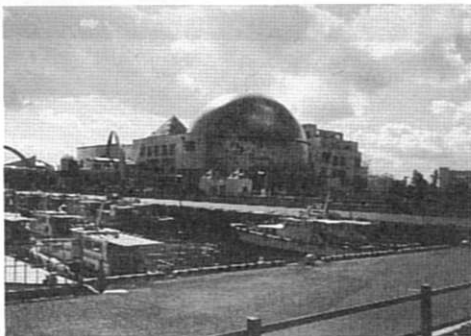

←これは名古屋港水族館を港の波止場から撮影したところ。この中に入っただけのお楽しみということで。

名古屋港水族館の前にあるJ E T T Yの中。飲食店に限らずいろんな店がある。→



○名古屋港水族館

開館時間 9:30～17:30
 休館日 毎週月曜日
 (休日の場合その翌日)
 入館料 1500円

私が高校時代に訪れたときは水族館と船の展示などがされていたくらいの記憶しかなかった。今改めて行ってみたら、土産屋や飲食店などが集まった建物ができており、一大アミューズメントパークのような雰囲気があったのにびっくりした。行ったのが日曜日という事もありここは特にカップルや親子連れの客でごったかえしていた。中にはいろいろな店があるのでそれだけでも楽しめそうだった。

水族館の中は海の地域、深さで分類され紹介してある。めずらしい生き物がたくさんあるが、ここではやっぱりペンギンが一番かわいらしい。ここにいる海の生き物について勉強するのも一つだが、魚の動きをばーっと眺めているのも一つの楽しみ方かも。

○名古屋城

開園時間 9:00~16:30
 休園日 年末年始以外無休
 料金 500円

名古屋の紹介や名物のあちこちに金のしゃちほこがあしらわれているし、名古屋グランパスエイトのマスコットもしゃちであるが、それらの大本はもちろん名古屋城のてっぺんにある金鯱である。名古屋城の中は当然その金のしゃちほこについて解説がされているが、それだけでなく江戸時代の遺品が多く展示してあり、当時の人たちの生活の様子を考えさせる造りになっている。「尾張名古屋は城でもつ」という言葉のように名古屋人がどうしてこの城にこだわるのか、その答をここでさがしてみてもはどうだろうか。そういった歴史にあまり興味がなくても、城郭の中をまわってみるのも面白いだろう。



←これは名古屋城の本丸の写真。手前にある石が置かれているところは実際に城があったところらしい。

名古屋城の角向かいにある市役所と県庁は名古屋城をモチーフにして作られている。→



地下鉄の路線図と最寄りの駅

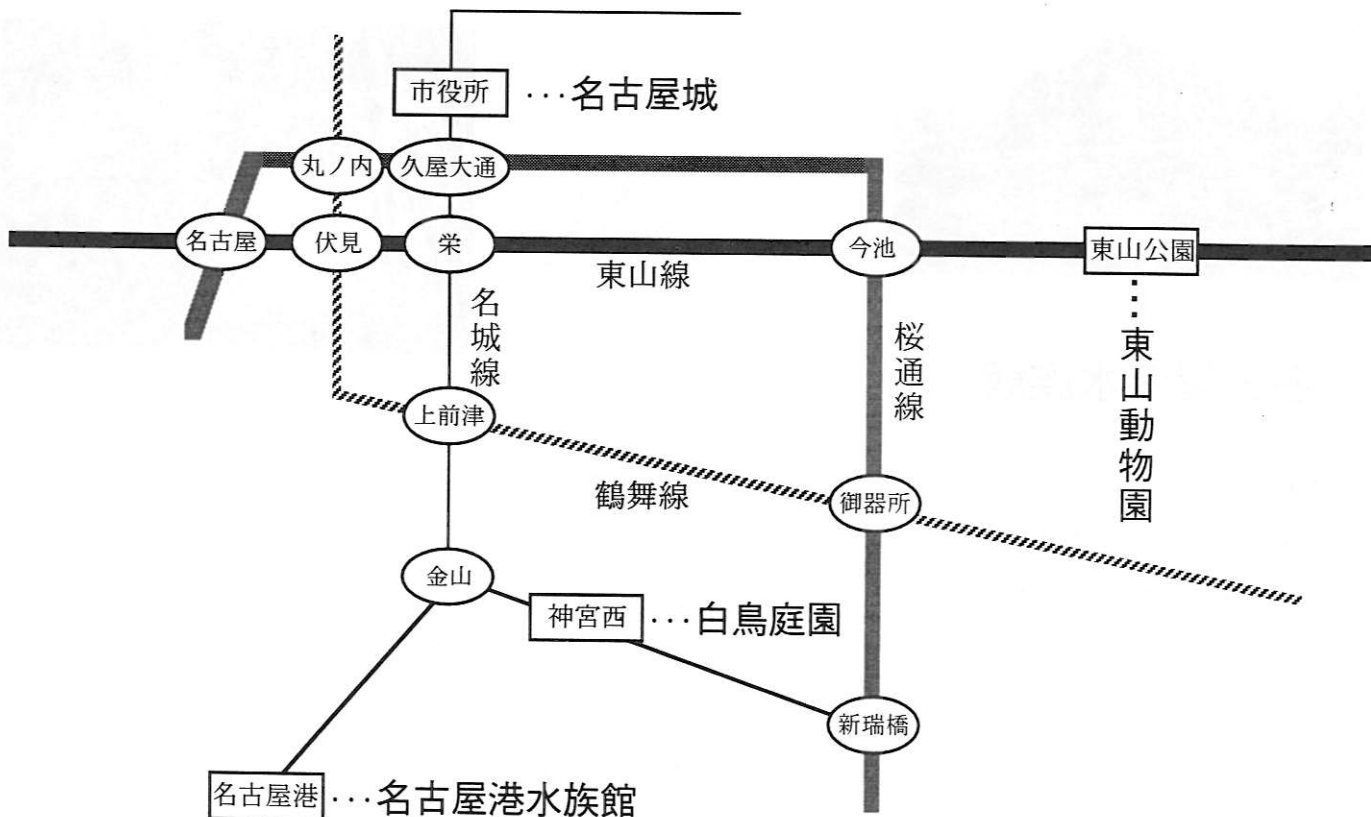

○東山動植物園

入園時間 9:00～16:30
 休園日 毎週月曜日
 (休日の場合はその翌日)
 観覧料 500円

動物園の中にあるコアラ舎。
 この中はコアラがたくさんいる
 が、写真撮影は禁止。→



このフラミンゴたちは鮮やかなピンク色をしていた。(と言っても白黒なので分からないが。)



ここは名大から近く、歩いて30分ほどで行くことができる。当然、東山動植物園の売りはたくさんの動物、植物が見られることだが、他にも遊園地のような施設もあるし、すぐ近くにある東山スカイタワーにも立ち寄ることができる。

ただ、私がここを訪れたのは閉館間際だったため、ほとんどの動物が檻の中に引っ込んでいたり、眠っていたりと活発な姿を見ることができなかった。ここの元気な動物を見たければ朝のうちから時間をかけてまわるのがおすすめ。また春からゴールデンウィークの間の土日・休日は日替わりでいろんなイベントをやっている。4月中は桜を見ることがもできる。

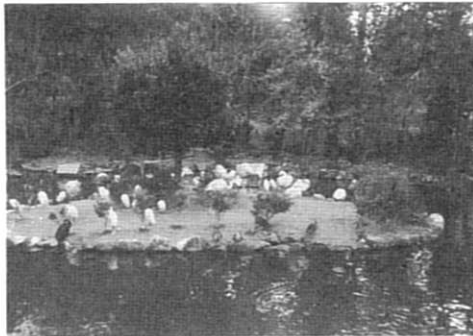

地下鉄のすすめその2 ～環境キップといこまいきっぷ～

●環境キップ (620円)

これは地下鉄・バスの一乗車券と効果は同じです。だったらどうして安いのか？というところは毎月8日しか使うことができないからです。この日くらいは車の利用を避け、環境のために公共交通機関を利用してほしいという理由でつくられました。620円ということは地下鉄・バスを3回利用するのとほとんど変わりません。もし地下鉄やバスを使う用事があれば8日に固めておいて、この切符を利用するとかなりの得になるのでは？

●いこまいキップ (1300円)

いこまいきっぷを受付で提示すると、名古屋港水族館は入場料200円引き、ここで紹介した他の3つの所は無料になります。そのため、もしも一日でここに紹介した4つを全て回ると、その入場料の差額だけで元が取れる上、地下鉄・バスの一乗車券がついてくることになります。ここに紹介したもの以外に、名古屋市博物館、名古屋市美術館、名古屋市科学館、東山スカイタワーに無料で入ることができ(特別展示は割引)、名古屋テレビ塔、徳川美術館などが割引になります。1日で全て廻るのはさすがに大変で落ち着いてみれなかったのですが、例えば遠くからの友達が来て名古屋の紹介をしてほしい。そんなときにはピッタリではないでしょうか。1日かけてまわるときにはお得です。これは券売機でなく駅長室で買うことができます。

生協の本屋さん

～北部編～

皆さんこんにちは、そして新入生の皆さん初めまして。僕たちは、学生に読書をすすめる班、略して<学読班>です。前々号のMe~dia12で大好評だった「生協の本屋さん～南部編～」に引き続いて今回は北部編をお届けします。

☆職員さんに聞いてみました☆

北部書籍で働いている職員さんは、一体どんな人なのでしょう？アンケートで実態を調査してきました。

○職員さんの一言○

▼北部書籍の売れ筋は？

なんといっても、和書・洋書の区別なく理系の専門書が充実しています。洋書の品揃えは丸善や紀伊国屋にも負けません。

→北部では『コンピュータ悪のマニュアル』『ハッカージャパン』などのコンピュータ関係の本が売れているようです。やはり理系の本が多いですね。名大の助教授の森博嗣先生の推理小説（注1）は南部・北部問わず売れています。

▼おすすめの本は何ですか？

小説：「勇者フリーク」（注2）「寝ぼけ署長」（注3）
コミック：「ソムリエ」（注4）

→書籍で働いている職員さんも、人気コミックを読むことがあるんですね。意外でした。

▼.学生に一言お願いします。

Aさん：欲しい本、必要な本、探している本があったら、ぜひお気軽にこえをかけてください。

Nさん：恋愛でも何でもいいですから、好奇心と問題意識を持って下さい。

→とても親しみやすい人たちですね。こんな人たちの働いている書籍にぜひ行って見て下さい。

注1 森博嗣先生のシリーズは、いつも名大のキャンパスや生協の店が登場してくるので、気になって読んでいます。

注2 感動の物語です。「マイ・フレンド・メモリー」というタイトルで映画化されています。

注3 時代小説で有名な作家、山本周五郎がたった一つ残した探偵小説。一見寝てばかりいる署長さんが、実は独特な人情味豊かな方法で事件をつぎつぎに解決し、しかも犯人をあげないというユニークさが気に入っています。

注4 お客を満足させるソムリエの仕事が、同じ接客業をしているものとして参考になってうなずきながら読んでしまいました。

学読班の

狂乱読書日記

番外編

みなさんの中には「本って難しいよー」とか思っている人はいませんか？そんな人のために学読班が「楽しく読めてちょっと考えられる本」と「一見難しそうだけど実は読みやすい本」の2冊を紹介します。とりあえず紹介の記事を読んでみて下さい。



理工教育を問う

産経新聞社会部編
新潮文庫
400円

ともなり： 僕たちは「理工教育を問う」を読んだけれど、おもしろかった？

ひで： うん、とても分かりやすくおもしろかったけど同時に恐ろしさも感じたな。特に、「死んだカブトムシの電池を替えようとする小学生」がいたという事が印象に残ったなあ。

ともなり： 最近の子どもは生き物が電池で動いていると思っているのかな。

いなみー： でも、大学生も例外じゃないみたいよ。私は、「ピーカーでなく魔法瓶の底を過熱する東大生」がいたという事に驚いたわ。

ともなり： それは笑っちゃったね。そういえば、下のような豆電球のつなぎ方に関する問題が載っていたけど、できた？

いなみー： 私はできなかったわ。

ひで： 僕には簡単だったよ。小学校で習ったからね。ただ、この本によると、ある大学では工学部の学生の96%が正解だったのに、教育学部の学生は35%しか正解者がいなかったそうじゃないか。

いなみー： そんな先生に教わる子どもは大丈夫かしら？

ともなり： 理科教育についての見直しは始まっているみたいだけどね。

ひで： たくさんの取り組みの例が載っていたよ。

いなみー： でも、まだ考えるべき点は多いし、「理工離れ」はしばらく続きそうね。

ともなり： そうだね。それにこの本には、僕たち大学生にとって身近な問題がたくさん載っていて、文理を問わず誰もが楽しく読めると思うんだ。だから多くの人に一度この本を読んでもらって、日本人の若者の「理工離れ」についてちょっと考えてみてほしいな。

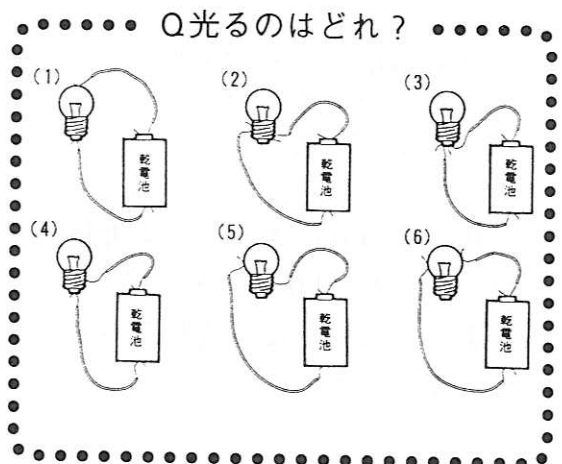



あすなろ物語

井上靖
新潮文庫
400円

いなみー：今回は「あすなろ物語」を読んだんだけど、どうだった？

ひで：う～ん。作者が井上靖ってことでかたい本を書くイメージがあるよね。だから取っつきにくいと思ったけど内容も面白いし、6つの短編で構成されててすごく読みやすかったなあ。

ともなり：内容は主人公鮎太の成長記で全編にタイトルの「あすなろ」に関する話が盛り込まれているよね。鮎太の親戚のお姉さんが「明日は檜ひのきになろうって一生懸命頑張っているけど永久になれないのが翌檜あすなろ」って言ってたね。あすなろって言う木の名前は知っていたけど、その名前にそんな由来があるとは知らなかったな。

いなみー：そうだよ。面白いよね。「あすなろ物語」にはインパクトの強いフレーズがたくさん出てくるけどひではどんな言葉が良かった？

ひで：鮎太のトップだった成績が落ちたとき「なるなら一流の不良になったらいいわ。生半可な秀才よりよほど気が利いている」で言葉かなあ。その通りって思ったね。

ともなり：でも難しいよね。言われた当時の鮎太も「自分は何をしてもしよせん檜になれない翌檜かもしれない」って思ったたしね。それはそれで親しみを持てるけど。

いなみー：私は鮎太が高校・大学を通じてだんだんとだらけていっているとき、友人と比べられて、「貴方は翌檜でさえもない。一生懸命檜になろうとしているのが翌檜。貴方は何にもなろうと思っていない」と言われたよね。これを聞いてグサッと来る人は鮎太だけではないんじゃないかな。

ひで：グサッ（笑）

ともなり：だから少年時代から、戦争・就職・終戦時まで主人公の成長や、魅力的な登場人物に接することで今の自分のことを振り返る良いきっかけになったと思うな。昔はかたい作者だと思っていたけれど、今読むと読みやすいし、面白いよね。他の本も学生のうちに読んでおくといかもね。

ひで：クサイ…もとい。うまいまとめ方ですねえ。

ともなり&いなみー：うるさい！

井上靖の小説

井上靖の本はタイプとして3種類あるのではないかと思います。今回紹介した「あすなろ物語」や「しろばんば」「夏草冬濤」などの自伝的物語や「青き狼」「敦煌」などの歴史物、「氷壁」「猟銃」などのいわゆる現代的な小説。いずれもおもしろみのあるものばかりなので一度手に取ってみることをおすすめします。

学読班員 いっち

学読班員の対談による2作品の紹介はどうでしたか？なんとなくでも本の内容を理解してもらって興味を持ってもらえれば、嬉しいと思います。どちらの本も生協書籍に置いてあるので、一度読んでみて下さい。

ご家族・お友だちと
一緒にご覧ください。



Listen! Listen!

～目を閉じて歩いてみよう!・前編～

視覚障害者のパートナーとなる犬のことを盲導犬といいます。日本では現在約850頭の盲導犬が活躍しており、盲導犬の存在自体はかなり有名になりました。しかし、「盲導犬・視覚障害者と会ったときにどうしたらいいか」や、「盲導犬養成を支えるボランティアにはどんなものがあるか」ということはあまり知られていません。Listen! Listen!では、今回と次回で盲導犬を特集します。

■盲導犬ってなあに？

盲導犬は、その名の通り視覚障害者のパートナーとなり、視覚障害者の目の代わりをする犬です。盲導犬の最も大切な仕事は、視覚障害者が安全に歩行するのを助けることです。盲導犬は厳しい訓練によって「待て」「止まれ」「伏せ」などの基本的な命令はもちろん、障害物をよけたり交差点で一旦停止すること、飲食店や公共交通機関でのマナーなどを学んでいます。視覚障害者はハーネスという器具によって盲導犬の動きを感じ取り、適切な指示を与えることによってどこにでも自由に行くことができます。

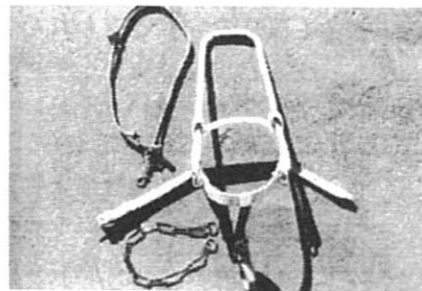

▲ハーネス



▲盲導犬と視覚障害者

▼盲導犬の歴史

盲導犬の歴史は第1次世界大戦後までさかのぼります。ドイツでは、大戦で受けた傷によって失明した人に犬が贈られました。犬と一緒に生活を始めた人たちは、やがて犬が自分に道を教えたり、危ないときには押し止めてくれることに気がつきました。そこで犬を訓練すればもっと人間を助けてくれるのではないかと考えられるようになり、訓練が始まり、盲導犬が誕生したのです。

日本では戦後になってから本格的に養成が始められ、現在約850頭が盲導犬として活躍しています。しかし、盲導犬を必要としている人は全国で8000人ともいわれており、まだまだ十分な数とはいえません。同時に、ただ数を増やすだけでなく質の向上も求められています。現在も全国で8つある盲導犬協会が盲導犬養成がすすめられています。

▼どんな犬が盲導犬になるの？

盲導犬は命令を覚えるぐらい賢くなければなりません。体格の大きい犬ではコントロールしにくいですし、逆に小さな犬では体力がありません。性格もあまり攻撃的でなくおっとりしていなければなりません。そういったことから盲導犬になれるのは幾つかの犬種(ラブラドルレトリバーが主で、まれにシェパードやゴールデンレトリバー)に限定されてしまいます。

しかも限られた犬種が必ず盲導犬になれるというわけではありません。盲導犬になれるのは「他の動物に対してあまり興味を示さない」「突然の音や通行中の環境の変化に順応できる落ち着きがある」など、幾つかの条件を満たしたもののだけなのです。実際に盲導犬になれるのは訓練所で生まれた犬の3~5割だけで、残りの犬はPR犬として街頭での募金や啓蒙活動に活躍したり、聴導犬・介助犬に転職したりします。

▼どんな訓練をするの？

盲導犬になる仔犬は生後40~50日くらいになると、パピーウォーカーと呼ばれる人たちに預けられます。パピーウォーカーはただ子犬を育てるだけではなく、子犬に家庭生活のルールを教えたりします。子犬は約1歳になるまでパピーウォーカーによって育てられた後、訓練所に返されて訓練をすることになります。

訓練は約8カ月かけて行われます。最初は「ゴー(進め)」「ダウン(伏せ)」「ウェイト(待て)」などの簡単な命令に従う訓練です。それができるようになると、次は実際に人を誘導する訓練です。この時に、段差のあるところでは止まる、道の左側を歩く、など視覚障害者と一緒に歩く上で必要なさまざまなことを学びます。それが終わると、今度はパートナーとなる視覚障害者とペアになって町を歩く練習をします。これらの訓練を終えて初めて一人前(一犬前?)の盲導犬と認められます。

※中部盲導犬協会のパンフレット・ホームページを参考にしました。協会によって訓練方法などに違いがあります。

▼なぜ白杖・介助者よりも盲導犬なの？

視覚障害者は盲導犬以外にも、白杖を使ったり介助者に手伝ってもらったりして外出することもできます。しかし、白杖だけを頼りにして歩くのはすごく怖いことですし、介助者だって自分の生活がありますからいつでも付き添えるわけではありません。

その点、盲導犬なら杖よりも安全かつ速く行動することができ、しかもある程度視覚障害者の都合に合わせて行動してくれます。実際、盲導犬と一緒に歩くと、白杖を使って歩く時の3~4倍の速さで歩くことができるそうです。それに、杖に話しかけても何の反応もありませんが、盲導犬ならきちんと反応してくれます。彼らは視覚障害者の家族・友人として心の支えにもなってくれるのです。



▼盲導犬は何ができて何ができないの？

盲導犬は賢い犬ですが、できないこともあります。

例えば……

できること	できないこと
→「ストレート(まっすぐ)」「レフト(左へ)」「ライト(右へ)」など約30種類の命令を聞き分けられる。	→地図を暗記しているわけではないので、目的地へ行くにはパートナーの的確な指示が必要。
→特に命令がなくても障害物を避けたり信号・段差の前では立ち止まる。	→あまりたくさんの命令は覚えられない。
→視覚障害者が車の接近に気付かず「ゴー(進め)」と言った場合には、命令に反して進まない。	→犬は色が見分けられないので信号がわからない(交差点ではパートナーが周囲の音・気配から信号を推測して指示を出す)。
→トイレが我慢できる。	

このように盲導犬は決して完璧ではありません。視覚障害者と盲導犬が安全に生活するには周囲の協力も不可欠なのです。次のページでは私たちが気を付けておくべきことを紹介します。

■盲導犬・視覚障害者と出会ったときは？

日本には数多くの視覚障害者、そして盲導犬がいます。私たちが町を歩いていて彼らに出会うことがないわけではありません。その際に気をつけなければならないことがあります。それは……

▼盲導犬を見かけたら？

盲導犬がハーネス(20頁参照)を付けているときは仕事中です。邪魔になるようなことをしてはいけません。例えば、「声をかける」「盲導犬の体に触る」「食べ物を与える」などは絶対に禁止です。盲導犬の注意が散漫になれば一緒に歩いている視覚障害者が危険です。「あ！ 盲導犬だ」と思っても、声や態度に出さず暖かく見守るだけにしてあげてください。

▼飼い犬を連れていけば？

こちらが自分の飼い犬を連れているときは、飼い犬が盲導犬に吠えたりじゃれたりしないように注意してください。

▼盲導犬が叱られていたら？

視覚障害者が盲導犬を叱っているのを見て「そんなに怒らなくても」という人がいます。しかし、視覚障害者が盲導犬を叱るにはきちんとした理由があるのです。

もし盲導犬が指示を守らなかったのであれば視覚障害者の命に関わる問題ですし、マナーを守らなかったのであればそれを理由に盲導犬が公共交通機関・飲食店を利用するのを制限されるかもしれません。そして、盲導犬が何か間違えたときはすぐその場で叱らないと意味がないのです。

ただやたらと叱っているのではなく理由があることを理解して下さい。



盲導犬はしっかり訓練されており、他人に吠えたり噛んだり店の陳列物にイタズラするようなことはありません。飲食店や公共交通機関で盲導犬を見かけたときは、怖がったり騒いだりせずやさしく見守ってあげて下さい。

▼声をかけるときには？

もし、視覚障害者が道に迷っていたり困った様子ときは、盲導犬を驚かせないように盲導犬の側からではなく視覚障害者の側から声をかけてください。

▼道案内するときには？

視覚障害者を誘導するときは、自分が視覚障害者の手を持つのではなく、視覚障害者に自分の腕を持ってもらってください。そうすれば、視覚障害者はあなたの動きを感じ取ることができます。

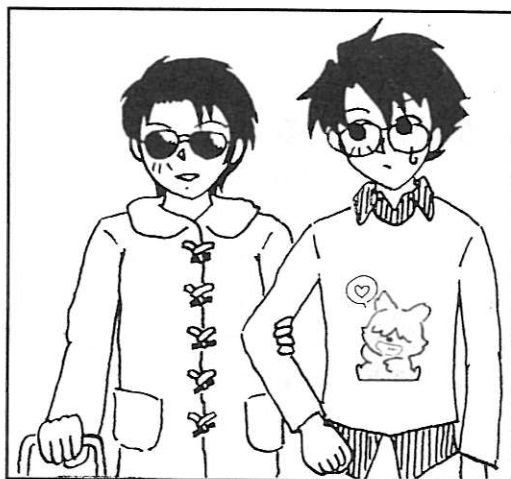

その際、必要以上に気を使うことはありませんが、階段や段差では一言注意を促すことを忘れてはいけません。また、方向を指示するときには「東西南北」ではなく「前後左右」で、曲がるときは直角に曲がって下さい。

▼でも、お節介は禁物ですよ

あまり神経を配りすぎるのもお節介になります。自立した視覚障害者は自分でできることは手助けなしに自分でしています。

■こんなことにも気をつけて!

盲導犬・視覚障害者と会わなくても普段から気をつけておくべきこともあります。

盲導犬は障害物をよける訓練を積んでいます。しかし、障害物はできるだけ少ない方がいいことには変わりはありません。名大生の多くは自転車を利用していると思いますが、駐輪する際には、歩道にはみ出したり歩道をふさいだりしないように注意して下さい。

特に、視覚障害者の多くは点字ブロック(歩道に設置された凹凸のブロック)を利用するので、その上には絶対に駐輪しないで下さい。

他にも、タバコの吸殻や空き缶などのゴミは盲導犬・視覚障害者が歩くのに邪魔です。ゴミのポイ捨ては絶対にダメです。



▲本山駅前にて。点字ブロック上に自転車が駐輪してある。

私たちが気付かないほんの小さなことでも視覚障害者と盲導犬にとっては大きな障害になってしまいます。私たちのせいで彼らが迷惑を被っているのだとしたら悲しいことです。そんなことのないように、この記事を参考にして気をつけてください。

次回は「盲導犬養成を支えるボランティアにはどんなものがあるか」「どうやったらボランティアに参加できるか」を特集します。

■もっと詳しく知りたい方は……

盲導犬・ボランティアについてもっと詳しいことを知りたい方は以下のところにお尋ねください。

◆財団法人 中部盲導犬協会

(〒455-0831 名古屋市港区十一屋1-70-4)

TEL 052-382-6776

FAX 052-383-8882

(ホームページアドレス <http://www.tcp-ip.or.jp/chubu/>)

●金山駅から市バス「空見町」行き

●地下鉄名城線「築地口」駅から市バス「空見町」「野跡」「稲永スポーツセンター」行き

いずれも「一州町」下車

見学は団体・個人ともに可能ですが、予め協会にお問い合わせ下さい。

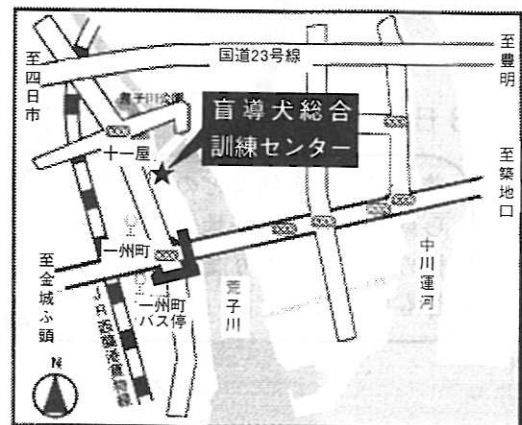

この記事を書くにあたり、中部盲導犬協会を取材させていただきました。ただし、記事に間違いがあれば全て記事担当者の責任です。アンケートなどで指摘していただければ幸いです。

文責 傘谷祐之/ユニセフ班

99 夏の

オキナワの旅

春です。気持ちの良い季節ですね。ですが、今回紹介するのは「夏のオキナワの旅」です。新学期がはじまったばかりで、夏休みなんてまだまだ先のこと…。なのですが、少し先取りしたつもりで読んで下さい。

まず、「オキナワの旅」(略して“オキタビ”)の行程を紹介します。

1日目

沖縄へ。夕方頃の到着です。夕方なのに、強い陽射しに驚きました。にぎやかな国際通りで、夕食です。当然、沖縄料理です。

2日目

主に、戦跡めぐりをします。地元の人に説明してもらいます。ひめゆりの資料館は、とても興味深く見学できます。

3日目

普天間・嘉手納などの基地を外から見学します。基地は、民家や学校のすぐ隣にあります。座喜味城跡も見学します。

4日目

この日は自由行動です。海で泳いだり、近くの島に渡ったり、スキューバダイビングをしたりできます。

5日目

午後から自由行動になります。この日、ほとんどの人が訪れるのが、首里城公園です。他に、公設市場で買い物もいいかも。

この日で沖縄は最後です。お昼頃には、沖縄を発ってしまうので、お土産を買ったり、帰る準備をしたりしましょう。

6日目

「オキタビ」の魅力

沖縄に友達や家族だけで行くのと、このオキタビと何が違うのか。オキタビの良いところは何かがあるのか。この旅ならではの特典をぜひ知ってもらいたいです。

「学生がオキタビを作っています！」

「オキナワの旅」は、どんな旅にするか、ということも学生と職員と一緒に考えています。学生の立場から、どんな旅にしたら、参加する学生が楽しめて、沖縄を学べる旅になるかを考えるのです。

以前オキタビに参加した学生も自分の経験から、もっといいオキタビにするにはどうしたらいいか話し合っ作っています。

「沖縄で平和について学びます！」

沖縄は遊べる観光地だけではありません。他にも見てほしい場所があります。オキタビでは、それが行程に盛り込まれています。

それは戦跡めぐり。平和祈念公園・ひめゆりの塔では資料館を見学したり、戦争を体験した人のお話を聴いたりします。そして夜には、みんなで戦跡・基地を見て、話を聴いて感じたことを話し合います。

「他大学の友達ができます！」

この旅には、東海地方のいろいろな大学の学生が参加します。同じ学生同士で、たくさん話しているうちに友達になれるのです。同じ部屋の子とは、特に仲良くなれるのではないかと思います。



▲首里城

「オキタビ」の情報

前のページに書いた日程は昨年のを参考にしていますから、ぜひ今年のオキタビがどんなものであるのか見てみてください。

(5泊6日は変わりません。) 生協の旅行サービスにいれば、パンフレットがあります。

今年、私はオキタビを作る立場から参加しています。自分も楽しめて、参加者も楽しめるもの。そして、沖縄についてたくさん学べるもの。そんな旅にしていきたいと思います。参加した人に、期待以上に面白いものだったと言ってほしいですからね。

文責 ちよこ



共済の回覧板

みなさんは共済に加入していますか？家に「共済ガイドブック」がある人は共済に加入しています。でもその手帳の中身を見たことがありますか？どこにしまっているかさえ忘れてしまっていないですか？そんな手帳があることさえ知らないのではないですか？そんなあなたに、その手帳のエッセンスを紹介したいと思います。

共済って何？

正式名称は、学生総合共済といいます。これは、全国の学生がお金を出し合い、もしもの時のために精神的にも経済的にも支えあおうという助け合いの気持ちから出発した制度です。つまり自分が困ったときに役立つだけでなく、病気やけがで困っている学生を助けることになります。では具体的にはどのようなことをしているのでしょうか？

▼金銭的な助け合い

けがや病気で病院に行くと、お金がかかります。長期入院などしたら、お金が足りなくなったり、勉強が続けられなくなったりするかもしれません。そこで共済では給付金を贈ることによってけがや病気で困っている人を助けています。

給付申請は

北部厚生会館2階組合員コーナー

☎052-781-1111



原因	保障種目	保障内容	ポイント	他の保険との違い
病気入院	入院日額	6,000円	1日だけの短い入院や海外での病気入院も保障	* 病気入院の保障がありますか？ある場合は掛け金を比較して下さい。
	手術費用	50,000円	通院でも手術の対象になるものあり	
	後遺障害	450万～500万円	後遺障害に厚い保障となっている	
事故・ケガで入院通院	入院日額	6,000円	危険なスポーツ、1日の短い入院や海外でのケガも保障	* 保障日数に注意・手続きは簡単ですか？ * 危険なスポーツでも保障がありますか？ * 国外でも保障がありますか？ * 通院中は保障がありますか？ * ギブスなどの固定器具の保障がありますか？
	通院日額	1,500円	5日以上通院に1日目から保障します	
	手術費用	50,000円	一回につき給付、通院でも手術の対象になる場合もあります	
	ギブスなど固定具使用期間	2日 1,500円	ギブスなどの固定器具使用期間も2日間で通院1日とし保障	
	後遺障害	10万～500万円	14級までの障害を保障します	

▼学生の味方

共済加入者対象に、体と心の健康づくり、および健康管理に関する電話無料相談サービスを行っているのが学生生活無料健康相談テレフォンです。もちろん、プライバシーは厳守されます。

0120-888110へ
電話してね!



▽専門の相談員

ヘルプアドバイザーとして看護婦（士）、保健婦（士）、栄養士、専門医として、内科、整形外科、精神科、皮膚科、眼科、泌尿器科、婦人科、耳鼻科、歯科の医師が相談にのってくれます。

▽気軽に相談

「どこの病院に行けばいいの?」「アレルギーや薬品等の知識について相談したい」「心の悩みがあります」「食生活のことで悩んでいます」などさまざまなことに専門家が答えてくれます。

▼けがや病気を未然に防ぐ助け合い

けがや病気はしないのが一番です。そこで、けがや病気を未然に防ぐための助け合いをしています。名大では虹のつどいの時にアルコールパッチテストや体脂肪測定を行っています。

豊田講堂生協セール

年二回行われる生協セールです。ここでは総代生協委員や学生委員がさまざまな企画を行っています。そのひとつが体脂肪測定やアルコールパッチテストです。

▽アルコールパッチテスト

方法

ガーゼ（ばんそうこうも可）に消毒用アルコールをしめらして、皮膚のやわらかいところ（ひじ関節とワキの中間など）にテープで貼る。約5分ではがす。約7分後に皮膚の色を見る。

判定方法

貼った部分が赤くなっていれば「アルコールに弱い体質」、変化がなければ「強い体質」という目安になります。

ただし、強いといっても、悪酔いの原因となるアセトアルデヒド脱水素酵素の一つ「ALDH2」があるということです。いき飲みなど無理な飲み方をしているということではありません。また、強い、弱いは遺伝による生まれつきの体質なので、自分の体質に応じた飲み方をすることが大切です。

▽体脂肪測定

- 体脂肪率を器具で測定するものです。体脂肪率とい
- うのは体内の脂肪の割合です。正常な男子で10～20
- %、女子で20～30%です。体脂肪は多くても、少なく
- てもいけません。体脂肪が多い人は生活習慣病にかか
- りやすくなります。また少ない人は、ちょっとした病
- 気で栄養失調になりかねません。病気にならないため
- に、自分の体脂肪を測ってみてください。

ポイント

- ・安静時に行う（運動直後は避ける）
- ・エタノールを布の外へはみださせない
- ・貼った方の手をしめつけない
- ・貼ったテープの上を押さえない
- ・もちろんお酒を飲んでいない状態で行う

ここに書いてあるのは、共済の一部にすぎません。もっと詳しく知りたいという人は共済ガイドブックを見るか、生協店舗に置いてある共済メイトという冊子を読んでみて下さい。これをきっかけにみなさんが自分の加入している共済について少しでも知ってもらえたらうれしいです。

文責 いなみー

読者と筆者・編集部を結ぶアンケートのページ

ゆうべのひとこえ

From Reader From Editor



Me~dia 2 の記事は
いかがでしたか？

COOP INFORMATION

理系ショップって何を売っているのですか？南部生協みたいなやつですか？
(すみれ)

→理系ショップでは、パンや弁当、菓子類、ジュース類、雑誌類など、普通のコンビニにあるようなものを置いています。ちなみに弁当は生協オリジナルなのでみなさんも利用してみてくださいね。
(とく)

「発掘！あるある名大事典」はどこかのテレビ番組のパロディでしょうか、勝手に使っていないの？(来年こそ・・・)

そういやあ、僕が入学したときは「午後の名大」って名前だったなあ。
(プリン大王)

→すみません。毎年なにかのバクリです。
(とく)

理系ショップの場所がよくわからないので、地図がほしい。
(白鳥麗子)

→理系ショップは、理系カフェテリアと農学部の間にあります。探してみてください。
(とく)

理系ショップがオープンしてとても役に立っています。
(川崎千之介)

理学部生命理学科生には、理系ショップは近くて便利です。(三太夫)

→ご利用ありがとうございます。これからもよろしくお願いします。(とく)

「発掘！あるある名大事典」はわたしも見たい。
(さしみ)

名大近郊MAP、私もほしいな。
(あき)

→これらの配布物は新入生向けに発行しました。数が余分にないので、新入生と知り合いになって見せてもらってください。
(とく)

地図とか、教官の癖とか、私も一年生の時はとっても助かりました。
(うえずぎようこ)

→ありがとうございます。(とく)

私も新入生の時「名大近郊MAP」を、頂けてありがたかった～と思いだしました。生協があるから、かゆい所に手が届く！と思った。(もちろん今でも思ってます。)
(隠れロマニスタ)

→ありがとうございます。組合員の皆様あつての生協です。(とく)

狂乱読書日記

最近忙しくて本を読む暇がなかったのですが、春休みに頑張って読もうと思います。
(トラ)

春休みも長いことだし、何か一冊読もうかなあ。
(さくらもち)

→「読書の春」ですね。ぜひ、いい本を読んでくださいね。
(ちよこ)

もっと文庫本を紹介して。安い本を。
(若松)

文学作品を紹介して欲しいです。
(山田和義)

少し、古い本も紹介して欲しいです。
(RivIs)

もっとたくさん紹介してほしい。
(独人)

→いろいろリクエストがあつて、嬉しいです。私も、たくさんの本を読もうと思います。
(ちよこ)

前号より本の紹介数を増やしてもらつて、感謝します！生協書籍で探します。
(隠れロマニスタ)

→喜んでもらえて嬉しいです。私ももっと面白い本を探そうと思っています。
(ちよこ)

「君はこの国を好きか」がよさそう。ぜひ、読みます。
(すみれ)

→鷺沢萌さんはエッセイも出版されているので、読んでみてください。(わたまん)

”新たな一歩を踏み出すために”を読
んでみたいです。日記をどう書いたら
わからないから。(ロシュタリア)

→いい本ですよ。これを読んで、あな
たなりの日記を書いてみて下さい。

(ちよこ)

いつもすてきな本がのっていて、参考
にします。(川崎千之介)

→こんな風に言ってもらえると、書いて
る甲斐があります。とても嬉しいです。

(ちよこ)

”カモメに飛ぶことを教えた猫”読んで
みます。(あき)(CARNATION)

→私のすっごく好きな本なんです。ぜ
ひ、読んでみてくださいね。(ちよこ)

このコーナーを見て、実際に本を読ん
でみる人はどのくらいですか？

(空飛ぶクジラ)

→たくさんの方が読んでくれていることを
期待します。アンケートを書いている人
は、読みたいと言ってくれますよ。

(ちよこ)

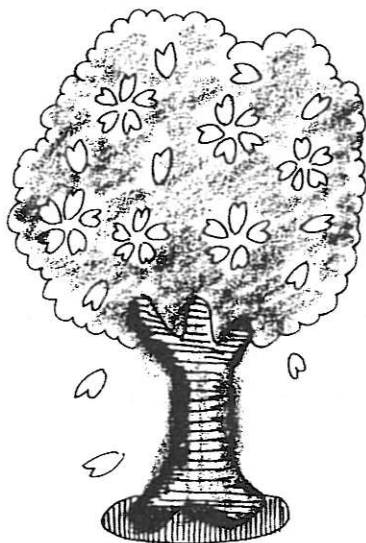

Listen! Listen!

世界には、子どもを取り巻く難しい問
題が多く転がっていますよね。少しずつ
知っていかなくてはいけない…と考え
させられる記事でした。

(隠れロマニスタ)

→そうですね。いじめや教育問題、ア
ダルトチルドレンなどなど世界中には
子どもを取り巻く難しい問題が転がっ
ています。こういう問題の解決にはや
はり多くの人の理解が必要だと思いま
す。(ひで)

「児童買春」というのは、言葉を知る
のも初めてだった。とてもショックを
受けた。特にペドファイルと呼ばれる
人たちによる子どもの売買のシステム
がタイやフィリピンなどのアジア地域
に出来上がってしまっていることと
か。(さしみ)

→ペドファイルは世界中に散らばって
おり、強力なネットワークを持ってい
ます。こういう人たちを裁くには、多
くの人たちの理解、世論の高まりが必
要なのではないでしょうか。(ひで)

買春側が取り締まられないのはおかし
いのではないか。そんな現行の法を作
った人は何を考えてたんだ？仕方なく売春
する人はいても、仕方なく買春する人は
いないと思う。(桜通狸史郎)

→そうですね。悪いことをした人間が
裁かれられないような法律は間違ってい
ると思います。「仕方なく売春する人は
いても、仕方なく買春する人はいない
と思う」という意見、同感です。(ひで)

手づくりでいこう！

うーむ。小学校の図工の時間を思い出
したナ。(うえずぎようこ)

小学校の時、こんな時間表があったら
楽しかったと思う。(すみれ)

→そうですね。懐かしいですね。こんな
風にしてみてもはどうですか？

(はるか)

紙コップは卓上カレンダーになるかも
しれない。(来年こそ…。)

→うん、なるかもしれないです。すみれ
さん、いかがでしょう？(はるか)

うーん。たしかにいいな。

(プリン大王)

手作りのものって愛着がわきますよ
ね。(川崎千之介)

→いいですよ。私も手づくりは好きで
す。(はるか)

私もタオルかけを作ってみようと思
います。(トラ)

→うれしいです。きれいに作って、使っ
て下さいね。(はるか)

絵が分かりやすくGOOD。「コン
ピューターグラフィックス」に親しめ
ずにいる私なんぞは(おっ！久しぶりに
きれいなイラストを見た。)と感動。

(隠れロマニスタ)

→ありがとうございます。手描きのペー
ジに不安はあったのですが、そう言っ
ていただいて良かったです。(はるか)

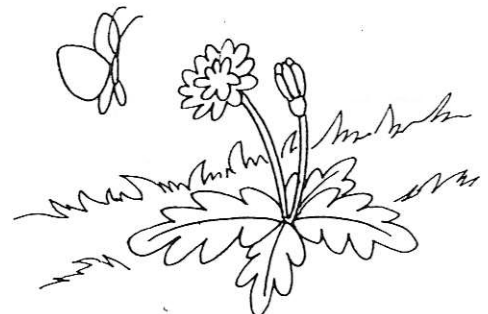

くるくるリサイクル

環境ホルモンは脂肪に蓄積されるとは知らなかった。気をつけなければ…。

(さくらもち)

→普段の生活の中で気を付けられること、簡単なことから始めてみましょう。

(大将)

すべては人間が作り出してしまった物だと気付くことが大切だと思う。

(来年こそ…)

→そうです。もし人間がいなかったなら、こんなことが問題になることはないのですから。本当は「摂取しない」のではなく、「作らないこと」こそが大切だと思います。

(大将)

リサイクルは、もちろん行政や生産者の責任は重大だけど、我々消費者も彼らに責任を押しつけてはいけない。消費者の意識の変化も必要。

(独人)

→行政には行政の、生産者には生産者の、消費者には消費者の責任があると思います。それぞれがそれぞれの責任を全うしてこそ良い社会ができるのではないのでしょうか。(やっさん)

名古屋市もようやくゴミの分別回収にのりだしました。みんなで環境をよくしましょう。

(川崎千之介)

→今回のくるくるリサイクルは名古屋市の場合のゴミの分別ついて取り上げてみました。これに対する感想もお待ちしています。

(やっさん)

共済の回覧板

たぬろーくんはどこかに逃げちゃったのかな？

(来年こそ…)

→逃げたみたいです。次回からは逃げないように鎖でもつけときましょう。(笑)

貼ったイラストがとれたみたいです。すいません。

(いなみー)

こんどカゼをひいたら作ってみようと思った。

(さしみ)

→ぜひ作ってみて下さい。

(いなみー)

カゼをひいたらあったかくしてよく寝ましょう。

(川崎千之介)

→いいアドバイスです。みなさん、無理はしないでくださいね。

(いなみー)

しょうがって買うとなかなか無くなりませんよね。

(Rivis)

風邪ひきました。生姜って1人暮らしだと使いにくい。だいたい少々だから。

(若松)

→たしかにその通りです。そういう人は、市販の生姜湯の素を探してみてください。

(いなみー)

WINTER SPORTS 2nd

高い！リフト券もレンタル代も(ついでに標高も)。でも雪の降らない土地に住む以上、スキーにお金がかかるのは仕方がない。ちなみに「チャオスノーリゾート」の最長滑走距離は2250kmですか？

(来年こそ…)

→さすがにスキーに行こうとすると何万円とかかるからそんなに気軽にはいけなかもしれませんね。次のシーズンにどうしても行きたいという人は早めに貯金してお金を貯めておこう。あと、滑走距離はいくらなんでも2250kmはないですね。2250mのまちがいです。申し訳ありませんでした。

(Fi)

チャオ御岳は、金山総合駅でパンフレットとステッカーをもらったので今度行きます。

(すみれ)

チャオ御岳スノーリゾートへはJRツアーズの「らくらくパック」がおすすめ。1万円くらいでレンタルもついでちゃう。あのスキー場、JRの子会社だし…。

(プリン大王)

→チャオ御岳に行ってみてどうだったでしょうか？今シーズンオープンしたばかりだし、このようにJRのパックで安心していけるので結構人気があったのではないのでしょうか。

(Fi)

旅行でGO!

洗面具が用意されていないのは新しい知識になりました。ちなみに、本年1月18日をもって、伏見の東京三菱銀行はなくなっています。

(うえずぎようこ)

→それは知りませんでした。東京三菱以外でも伏見、栄にある大手銀行に行けばたいてい両替はできると思えます。参考にしてみてください。

(しんすけ)

海外に行くと、日本でもいろいろと防犯のこととか考えてしまいましたか？

(プリン大王)

→そうですね。ちなみに海外の治安の良さが簡単に分かるものに自動販売機があります。自動販売機がおいてある国は治安がいいと思って大丈夫ですよ。

(しんすけ)

Grazie! ローマと言えばサッカー・セリエAのASローマの本拠地です。昨年のフランスW杯後、ディ・ピアージョ(ローマのMF)に魅せられて、すっかりはまった。と言うわけで、このページは目に穴が開くほど読ませて頂きました。

(隠れ口マニスタ)

→ありがとうございます。僕もセリエAはとても好きです。ワールドカップで活躍した選手のプレーを見てると時間がたつのを忘れてしまいますね。ちなみに僕はユベントスが好きです。

(しんすけ)

パスポートは本当に早めにとっておいた方がよいですよ。特に2~3月は、申請するのに最大200人待ちなんてこともありますから。(愛知県の場合)

(さくらもち)

→それは知りませんでした。みなさん気を付けて下さいね。

(しんすけ)

Getだぜ! Me~dia

様々なところに置かれているので、新しいのが出版されるとだいたい気がつきます。でも今回は気がつくのが少し遅れて危なかったです。(三太夫)

→自分のよく通るところのMe~diaBoxはチェックしておくといいですね。

(めぐ)

工学部2号館がにくい。通り道になっていることを見越してすごと思う。(プリン大王)

→2号館は通り抜け道ですからね。なんか張り紙がしてあったけど。通るときは静かにしましょう。(めぐ)

農学部にはおいてもらえないんですか?(さしみ)

→農学部購買で配布していますよ。今度見てみてください。(めぐ)

ゆうべのひとこえ

図書券が当選していたのにもらってないです。(白鳥麗子)

以前当選したような気がする図書券がまだ来てないような気が…。(あき)

→すいません。本当に図書券発送していませんでした。Me~dia10の図書券当選者のみなさん。すぐにお送りさせていただきます。(編集部)

次号で自分のが載るのかと思うとちょっとドキドキ。(CARNATION)

→アンケート初めてですか。いろいろな人にアンケートを書いてもらえるとても嬉しいです。書いたことない人もぜひアンケート書いてみて下さいね。(編集部)

Me~diaのアンケートですが、2枚以上書かれても、図書券の抽選の対象は1枚のみです。2枚以上書いてる人あしからず。

HERE COMES A CHALLENGER!!

(アンケート欄の項目名をさして)↑なにこれ?(桜通猩史郎)

→Me~dia2のアンケート欄が"#REF!"になっていたけど、もちろん「HERE COMES A CHALLENGER!!」の間違いなんだな。

(よっちゃん)

→すみませんでした。(編集部)

このコーナーは楽しめます。出題者の方、この先も頑張ってください。お願いします。(三太夫)

→「HERE COMES A CHALLENGER!!」そして僕(よっちゃん)にとっては前号が最終回でした。本号では、はまかつ君が

Mission "Riddles"をやっています。応援おねがいします。僕はタコ級でした。

(よっちゃん)

ペットボトルの洗い方→その通りにやってみました!(うえすぎ ようこ)

→そうです。なんでもやってみることですな。面白いことがみつかるかもね。

(よっちゃん)

Me~dia 2 アンケート回答者(敬称略)

さくらもち(工・1)、若松(法・1)、白鳥麗子(文・1)、独人(文・4)、隠れロマニスタ(文・2)、すみれ(法・2)、空飛ぶクジラ(法・2)、トラ(経済・2)、さしみ(農・2)、CARNATION(法・2)、あき(文・2)、ロシュタリア(理・1)、まじ!(法・1)、三太夫(理・3)、Rivis(理・3)、うえすぎようこ(法・他)、川崎千之介(工・4)、桜通猩史郎(理・3)、山田和義(情文・3)、来年こそ…(法・4)、プリン大王(工・4)

Me~dia 2 アンケート当選者(敬称略)

独人	(文・4)
来年こそ…	(法・4)
三太夫	(理・3)
さくらもち	(工・1)
桜通猩史郎	(理・3)
トラ	(経・2)
さしみ	(農・2)
白鳥麗子	(文・1)
若松	(法・1)
Rivis	(理・3)

●当選者の皆様、おめでとうございます
図書券は後日発送致します。

<今回のアンケートは21枚でした>

Mission "Riddles" "Riddles" "Riddles"

今回は今までとはちょっと趣向を変えてなぞなぞを用意しました。なぞなぞって言うと簡単そうなイメージだけど、なかなかどうして、頭を悩ますものも多いです。ちょっと息抜きに、頭の体操をしてみませんか？

今回の問題を全部解くと、100点になるようになっていきます。上位の人は次号で発表する予定です。鉄人級を目指してがんばってみてください。

あなたの点数	あなたのレベル	ひとこと
100	鉄人級	見事。いうことなし。おめでとう！
80~99	出来杉くん級	なかなかの切れ者。自慢できるよ！
60~79	日本人級	いわゆる"人並み"日本人らしいね。
40~59	ニコちゃん大王級	常人を越えています。がんばれ～！
20~39	タコ級	人間わざじゃないよなあ。タコ並み？
0~19	ゴキブリ級	すごい生命力ですね。地球が減びても生き残るでしょう。

MISSION 1. なぞなぞ 5 連発!! (1 問 8 点)

ここででてくる問題は題名どおりなぞなぞです。なぞなぞなんて卒業したって人もいるかもしれませんが、まあ、そういわずにやってみて下さいな。結構難しいのものもあるよん。

Q1. むこうから鳥が9羽飛んできました。さて、一体なんていう鳥でしょう？

Q2. 野球、サッカーetc.、スポーツってたくさんあるけど、その中に高級でないスポーツがある。その種目名はなに？

Q3. 空の中に必ずいる虫はなに？

Q4. 混雑した海水浴場でよく見かける生物の名前はなに？

Q5. あるビルで1人の少女がエレベーターに乗ろうとしている。さて、上へ行こうとしているのか、下へ行こうとしているのか、どっちだろう？

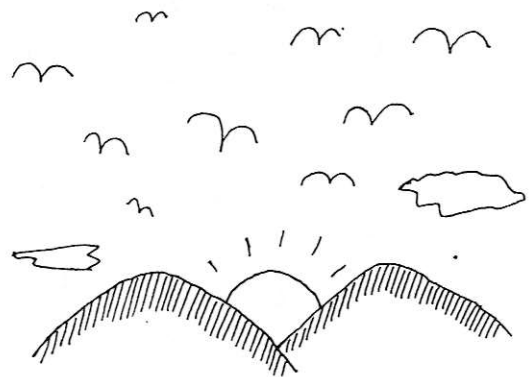

MISSION 2. こいつはちょっと難しい!?(1問10点)

さて、ここからはちょっとハイレベルななぞなぞです。MISSION 1 のように一筋縄では行かないかも。発想の転換が必要ですね。頑張ってみてくださいな。

Q1. ものすごいスピードで移動しながら、すさまじい勢いで回転している乗り物だが、乗っている人は少しも気持ち悪くならない。さて、この乗り物は何だろう？

Q2. どんなに銃で撃たれても、傷つきはするけど死なない鳥ってなに？

Q3. こいつは沖縄にいる毒蛇に似ていて、うっかりするとそいつと間違えてしまう。頭部にはふさふさの毛が生えており、すらっとのびた胴体を持つ。さて、「こいつ」って、一体なに？

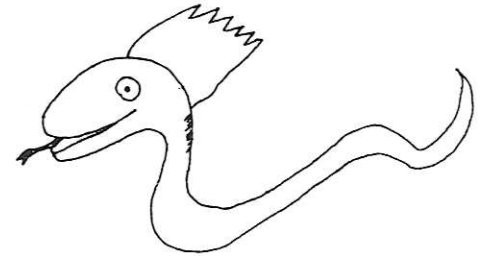

MISSION 3. マッチ棒は語る!!(1問15点)



マッチ棒パズルです。左のようにマッチ棒で「HOTEL」という字を作ってあります。この「HOTEL」を作っているマッチ棒は動かすことができます。以下のQ1、Q2それぞれの場合について答えてください。

Q1. ある女の人が見知らぬ男に、「ホテルに行こうよ～」としつこく誘われました。怖くなったその女の人は、ある所に助けを求めました。どこに助けを求めたのか、マッチ棒一本を取り除いて示してください。

ヒント:あなただったらそんなとき、誰に助けを求めます？

Q2. 今度はその女の人がよく知っている人に「ホテルへ行こう」と誘われました。その女の人は、この時「……………」と思いました。さて、この彼女は一体どんなことを思ったのでしょうか？マッチ棒3本を動かして(取り除かず移動させてください)彼女が思ったことを表してください。

ヒント:答えは2つ。どちらでも良いです。望みますって時と、何だこいつと思ったときです。望んだ人はイギリス人、何だこいつと思った人は関西人ですね。



前号の解答

Level.1

景気のいい話

ある日、富豪が3人の息子達を呼びつけました。

「僕はもう長くない。僕はそなたらに財産を等しく分け与えるつもりだ。ただしその前にそなたらがこの遺産を守っていく力があるか確かめたい。ここに21ポンドの砂金がある。これをそこにある三つの升を使って等しく分けてみせよ。おまえたちが出来なければ広く世に知らしめて出来たものに与えるつもりだ。」升は砂金が5、8、11ポンド入るものの3つ、それから砂金21ポンドがいっぱいに入った21ポンドの袋です。三人は困り果てました。そこでこっそり報酬を用意して賢者(あなた)を呼び寄せました。あなたが砂金を等分して見せてやって下さい。

ただし、砂金を注ぐときは、そそぎ込まれる升が一杯になるまでそそぎ込むか、そそぐ方がなくなるまでそそぎ込まなければなりません。また砂金を升や袋以外に移してはいけません。

▼答え(砂金の残量)

21	11	8	5
21	0	0	0
10	11	0	0
10	6	0	5
10	0	6	5
10	5	6	0
10	5	1	5
10	10	1	0
10	10	0	1
2	10	8	1
2	11	7	1
2	7	7	5
7	7	7	0

Level.2

あめりかんぼじあいるらんど…

下のヒントに会う9つの国々の名前です。とりとりが出来るのだが…。

・ミラノ、ナポリという都市がある・世界的経済危機のなかこの先進国だけは好景気である。・シアヌーク国王の王国、最近国連の代表権を回復。・イギリスと陸続きの国。・経済大国。この国の通貨は世界の主要通貨の一つである。・地球環境の温暖化で水没してしまうかも知れない太平洋の島国。・長い間チャウシェスク体制が続いた旧社会主義国。・アラブ産油国。12月のイラク爆撃ではここからアメリカ軍機が飛び立った。・1986年大規模な事故を起こした原発は今もこの国で稼働を続ける。

▼答え

イタリア→アメリカ→カンボジア→アイルランド→ドイツ→ツバル→ルーマニア→アラブ首長国連邦→ウクライナ

Level.3

裏切り者には死を

ダン・タイラー・ムーアとマーサ・ウォラーの「クローク・アンド・サイファ」という本の中にハリー・オードウェイというイギリス人二重スパイが登場する。

ある日オードウェイがイギリス情報局に報告をしていると、アメリカ情報局員に「オードウェイくん。君の情報は非常に役に立っている。我々は君の仕事に見合うだけの報酬を払いたいと思っている。イギリス145部隊のウィリアムズ長官にこの指示書を見せなさい。彼は君が受けるべき報酬をくれるだろう。」

といわれた。アメリカ人はウィリアムズ長官あてのメッセージをさらさら書くと、ほくほく喜ぶ二重スパイに手渡した。(イギリス人二重スパイ…イギリスのスパイのふりをして例えばソ連のスパイである者) SIR HARRY ORDWAY OFTEN TELLS THINGS HELPFUL IN SOLVING MOVEMENTS ARTILLERY. NECESSARY ARRANGE TERMS OF NEW COMPENSATION EMPLOYMENT

☆「ハリー・オードウェイ氏は、しばしば大砲の動きを読みとくに役に立つことを教えてくれる。新しい報酬での雇用契約をせよ。」

二重スパイは長官にその手紙を見せたとき長官が彼に与えた報酬とは何だったのでしょうか?

▼答え

このてのものはよくある暗号です。英文の単語の始めの字を拾ってみましょう。

SHOOT THIS MAN AT ONCE

☆「この男を即撃ち殺せ」

答えとしては、「死」「裏切りの報い」「鉛玉」「弾丸」と言ったところでしょうか。

Level.4

あなたのお家はどこですか♪

去年の夏、犬を一匹ずつ飼っている四大家族(ひろくんち、けいちゃんち、よしくんち、かっちゃんち)はそれぞれ別の家族が留守にするとき犬を一匹ずつ預かりました。次のヒントからどの家族がどの犬を飼っていてどの犬を預かったかあなたは分かりますか?

○セニョリータとカルロスは一週間、ある家族にいっしょに預けられました。でもセニョリータとタロウはいっしょにいたことはありません。

○よしくんちはひごぞえもんを飼っています。

○タロウを飼っている家族が一週間フランスに行ったとき、かっちゃんちはタロウを預かりました。

○かっちゃんちが温泉旅行に行っている間にかっちゃんちの犬はひろくんちにあずけられました。

★訂正: 預けられました→いました 表現がよくありませんでした。ごめんなさい。

▼答え

	家の犬	預かった犬
ひろくんち	セニョリータ	カルロス
よしくんち	ひごぞえもん	セニョリータ
かっちゃんち	カルロス	タロウ
けいちゃんち	タロウ	ひごぞえもん

ランキング(独断による)





1st 三太夫

2nd プリン大王 ロシュタリア

3rd 独人・トラ・隠れロマニスタ

毎号励ましの声ありがとうございます。しかしながら、HERE COME...は今回が最終回となりました。1年半本当にありがとうございました。(よっちゃんこと-池山佳光)

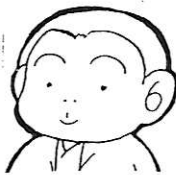
編 集 後 記

	<p>春になりました。やっぱり暖かい季節はいいですね。これでやっと冬眠から覚めることができます。よかったですよ。新学期も始まることだし心機一転して頑張るぞー!…とりあえず一限に間に合うようにしたい…。みなさん、正しい生活のリズムを守りましょう。さて久しぶりにサイクリングでも行こうかな。(やすみや)</p>		<p>去年でできなかった分、今年の花見は楽しみにしたいと思えます。花より団子、何よりも酒!口実は何でもいいんです、僕は。でも桜の花は綺麗だと思えますよ、ホント。それにしても…ああ…、実家の長野では、まだスキーをたのしめるといふのに、名古屋の春は早いねえ……。(わたまん)</p>		<p>今回記事を書くために中部盲導犬協会取材させていただきました。きっかけはパピーウォーカーを募集しているというニュースを見たこと(詳細は次回でお伝えします)。電話で取材をお願いして、説明会の時間・場所をメモして、電話後にそのメモを見て気づいたこと。「中部盲導犬協会」「太」? いや、「太」っていわれても。でも記事は頑張って作ったので見てくださいね。(傘谷)</p>
	<p>新入生へのメッセージ、たくさんのご応募ありがとうございます。こんなにも新入生を思ってくれる先輩がいて今年の新入生も幸せ者ですね。でも、記事の方には僕からのメッセージは書けなかったものでこの場を借りて。名古屋大学ではMe~diaを読む、Me~diaを読む、Me~diaを読む!きっと素晴らしい大学生活を送れますよ。おっと、新入生以外の方もですよ。お願いしますね。(とく)</p>		<p>今回は、少し季節外れの記事を書かせてもらいました。書いた私も、昨年オキタビに参加しました。そこで、ダイビングにハマってしまったのです。今年もまた行きたいなーと思いつきながら書きました。旅は好きですが、春休みは忙しくて。読書でもしようかな。(ちよこ)</p>		<p>久しぶりの編集後記です。何か月ぶりだろう…。入学してからもう一年、もうそんなになつてたのですね。時間がたつのは年をとるごとに早く感じてしまふ…。悲しいです。何でこんなに暗くなっているのであろう…。風邪をひいて寝込んでいたせいにして。みなさん、身体を大切にしましょう。(いなみー)</p>

Me~dia 4読者アンケートの締切は5月7日です。

読者の皆様一人一人のご意見をスタッフ一同心からお待ちしております。

次号Me~dia 6は6月1日発行予定です。おたのしみに!!

Me~dia 4(#63) 1999年4月1日発行			
発行 名大生協理事会			
編集 名大生協学生委員会 Me~dia編集部 (Tel 052-781-5195 [直通])			
市川 智 英	松崎 彰 宏	菅 沼 智 恵	林 晃 司
水野 千 陽 子	土屋 泰 洋	藤原 善 文	森下 香 織
山口 恵 美	徳竹 弘 行	桶谷 征 吾	岩田 達 明
渡部 信 介	内藤 圭 子	清原 潤	梅田 智 子
傘谷 祐 之	服部 秀 俊	竹村 沙 希 子	大河内 俊 幸
倉本 裕 子	濱野 克 俊	深尾 佳 代	河村 和 人
谷山 智 則	富田 聡	山本 雪 絵	小澤 英 裕
高尾 嘉 洋			
印刷 株式会社 六甲出版		Me~diaは再生紙を使用しています。	

Me~dia編集部E-メールアドレス: media@sc.coop.nagoya-u.ac.jp 御意見等どしどしお寄せ下さい。お待ちしております。

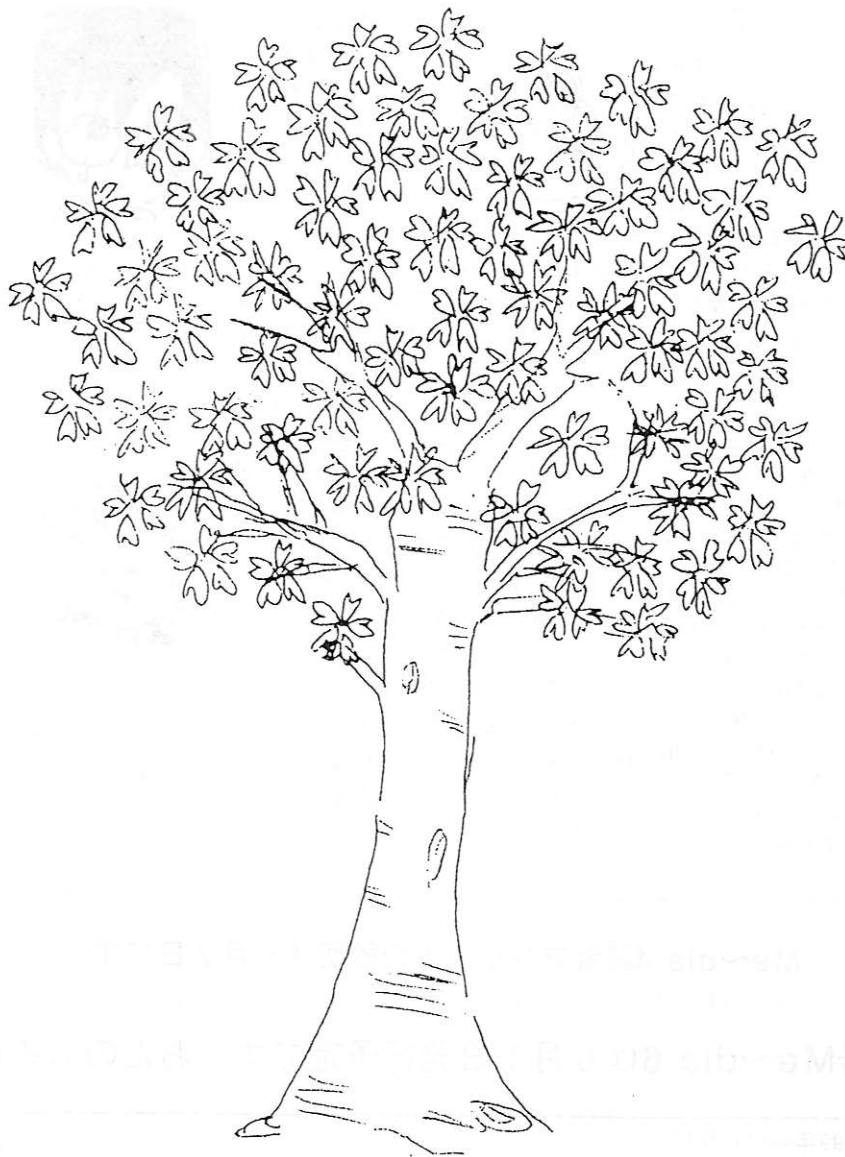

名大生協ニュース「Me～dia」は名大生協学生委員会が編集し、理事会が発行しています。Me～diaは名大生協の活動・総代生協委員の活動を組合員に伝え、意見を頂く場でもあり、また、様々な生活の知恵などを伝える場でもあります。みんなの意見を反映させ、よりよい生協にしていくために、ご意見やご感想をお待ちしております。