

THE NEWS FROM NAGOYA UNIV. COOP

Me~dia

2009年
6月
9号

め〜でいあ



Me~dia Index

め～アいあ6 もくじ

Contents

アンケートを出そう！ P.3

Co-op Information P.4

傘の上手な選び方 P.6

ケッタマシンで行く！ぶらり名古屋巡りの旅☆ P.8

プレイバック特集記事 P.12

た組通信 P.16

学生委員会だより P.18

学読本舗 P.20

Me~dia伝言板 P.22

Me-diaSquare P.24

PI-X P.26

編集後記 P.27

▶ Me~dia読者アンケートの出し方を詳しく解説しています。

各生協店舗のお買い得情報や企画をお知らせをする記事です。今回から売上げランキングもはじめました。

6月といえば梅雨の季節です。梅雨の時期の必需品といえば「傘」。今回は傘の選び方を特集しました。

▶ 下宿生必見！名古屋を巡りたいけどお金も節約したい人のために自転車で名古屋を巡ります。

Me~dia20周年を記念して、過去に掲載された記事を再編集して掲載しました。

みんなの大学生活をサポートしてくれる、重要な「共済」についての記事です。今回で4回目になります。

4～5月の学生委員会の活動を紹介し、それによって組合員さんにどう役に立ったか報告します。

生活班の一つである学読班の活動報告と、学読班によるお薦めの本の紹介のページです。

読者と編集者のコミュニケーションの場です。今回のテーマは「6月に祝日を!!」と「梅雨の暇つぶし」です。

Me~dia4のアンケートの集計結果やゆうべのひとこえminiなどが掲載されています。

今回のクイズ記事も大人気「PI-X」です。今回のテーマは何でしょうか。

編集に携わった人がMe~diaの裏側を語ります。この形式は今回が最後かも！？

※ショッカータイムス及びPCSS記事は休載します。

アンケート強化キャンペーン実施中

Me~diaのアンケートを出して図書券を当てよう！

Me~diaでは、本誌を読者の皆さんにとってより良いものにするために、毎回アンケートを取っています。読み終わったら、ぜひぜひアンケートを書いて頂くよう、ご協力お願いします。

また、協力して頂いた方の中から抽選で毎号10名の方に500円分の図書カードを差し上げます☆奮ってご応募ください！

アンケートの出し方 Three Steps

Step.1

Me~diaを手に入れて、読破する。本誌に挟み込んである色つきのアンケート(今回は黄色)に意見・感想を記入する。

Step.2

アンケートの投稿方法は3通りあります。
 a)生協店舗の声カードボックスに投函する。
 b)80円切手を貼り郵便ポストに投函する。
 c)南部食堂裏の学生委員会室に持ってくる。
 今号のメ切は6月19日です。

Step.3

あとは、次号を待つだけ。当選者は「Me~diaSquare」に掲載されます。

Me~dia配布場所&アンケート回収場所MAP

アンケートを回収している声カードボックスの設置場所です。★印の生協店舗にある声カードボックスにレッツ投函！

- ★ …Me~dia配布 & アンケート回収場所
- ◆ …Me~dia配布場所
- …アンケート回収場所

(北部購買入口付近
北部食堂出口付近
の声カードボックス

PRANZO入口
フレンドリィ南部出口

南部食堂裏にある **学生委員会室**に持ってきてもらってもOKです。中にいる人に渡して下さい。ちなみに、編集部でもありません。

至本山

ケ池

工学部

理学部

図書館

情報文化学部

文学部

経済学部

文系総合館

教育学部

法学部

豊田講堂

シンポジウム

至八事

(BooksFronte入口付近
DiningForest出口付近
の声カードボックス

▲南部購買の声カードボックス
(南部購買入口付近
パンだが屋内
南部食堂出口付近
の声カードボックス

文責:Me~dia編集部

「晴雨雨雨」→あ、梅雨に突入したな。洗濯物も学校行くのもめんどくさいな～ (pinky)

「晴旅雨買」→友人との遊びや恋人とのデートだったら、晴れた日は遠くへ旅行、雨の日は栄の地下街などで買い物、がベストです。(ひっしい)

生協からの
お知らせです。

CO-OP Information 6

梅雨が過ぎていきますね。今年度2回目のCo-opInformationをお届けします。この時期は生協のサマーフェアがあります。また、南部食堂の改築による、食堂・パンだが屋閉店セールもあります。生協の色々とお得なイベントをお見逃し無く！

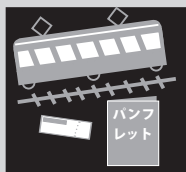

食堂部からのお知らせ

6/8(月) ~ 19(金)

南部食堂閉店

“ありがとう”セール

南部食堂、パンだが屋は6/19で営業終了します。これまでご愛顧頂き、本当にありがとうございました！
※南部食堂閉店中、プランゾ横にて弁当の臨時販売を行います。

南部食堂、パンだが屋

あの「中央食堂」が、
生協の手で生まれ変わります。

6/22(月) 新食堂、オープン！

詳細は裏表紙をご覧ください！

※現在パンだが屋にあるタダコピは、プランゾ横に移転します。これからもご利用下さい。



書籍部からのお知らせ

サマーフェアにあわせて

書籍全品 15% OFF 実施

南部書籍の企画 \ 5/11(月) ~ 6/30(火)

TACフェア/ネットスクール出版刊行全商品 **15%off!!**

春の語学書フェア 関係書籍**15%off!!**

FRONTEの企画 \ 5/11(月) ~ 6/11(木)

「図解雑学」/「図解入門」合同フェア **15% off !!**

理工学書復刊本特集!



旅行・サービス部 からの情報

北部旅行センターの企画

海外語学研修相談会

6月 9日(火), 12日(金),
16日(火), 23日(火), 24日(水)

12:00
～ 16:30

※お問い合わせは北
部厚生会館旅行サー
ビスカウンターまで

6月						
日	月	火	水	木	金	土
	1	2	3	4	5	6
7	8	9	10	11	12	13
14	15	16	17	18	19	20
21	22	23	24	25	26	27
29	30					



購買部 からの情報

SUMMER FEVER! サマーフェア
2009

家電セール 6/22(Mon) ~ 26(Fri)

○南部購買 ○北部購買

大抽選会 6/25(Thu), 26(Fri)

- 南部厚生会館前
- 北部厚生会館前
- BooksFronte内
- 医学部購買前

Me~dia誌上企画

生協 売り上げランキング!

- 第1回 -

蛍光ペン@南部購買

第1位

COOP蛍光マーカー イエロー 84円

第2位

三菱鉛筆蛍光ペン
プロパスwindow 黄色 84円

第3位

COOP蛍光マーカー ピンク 84円

4位	COOP 蛍光マーカー	グリーン	84円
5位	三菱鉛筆 蛍光ペン プロパスwindow	桃色	84円
6位	三菱鉛筆 蛍光ペン プロパスwindow	緑色	84円
7位	COOP 蛍光マーカー	オレンジ	84円
8位	三菱鉛筆 蛍光ペン プロパスwindow	橙色	84円
9位	三菱鉛筆 蛍光ペン プロパスwindow	空色	84円
10位	トンボ 蛍光マーカーツイン	赤	84円

COOPと三菱とが僅差で競り合っていますが、インクの入替えができてお得なCOOPの蛍光マーカーがやや優勢です。
ちなみに色では黄色→ピンク→緑→オレンジの順にキレイに並んでいます。ノートで使う色はみんな同じなんです。

文責:常任理事 横井 宏太

「晴歩雨走」→傘をよく忘れる(というか天気予報をみない)ので、夕立が来たらダッシュで家に帰ります。(ぶちよー)

「晴←雨降(レインボー)」これは←の部分だけがよみとなっています。これからの季節はよくみられそうですね。(モアイ)

your best partner...

傘の上手な選び方

雨の多い季節になりましたね。みなさんはどんな傘を使っていますか？ビニール傘だったり、骨がたくさんある傘だったり、折り畳み傘だったり…。デザインが凝った傘も増えてきて、雨の日の道では本当にいろんな傘を見かけます。今回はそんな「傘」の選び方について調べてみました。

○傘の選び方

傘を選ぶ時、あなたはどんなことを気にしていますか？値段や色、デザインでしようか？

安いものでは100円ショップでも傘が買えますが、ゴミを増やさないためにも1本の傘を長く使おうと考える人が増えてきているようです。長く使えるような、自分にあった傘選びのポイントについて紹介していきます。



ポイント1. 生地材の材質

生地材の材質によってそれぞれメリット、デメリットがあります。

生地名	メリット	デメリット
ナイロン	軽くて強い	温度や湿度で変形
ポリエステル	軽くて強い 形が崩れにくい 発色がよい	高価なものが多い
綿	自然な風合い	擦りきれやすい すこし重い
絹	軽い 発色がよい	擦りきれやすい

※欠点を補うため混紡したものもあります



ポイント2. 骨組みの材質

骨組みの素材、本数によって傘の重さは変わります。実際に持ってみて重さを確かめましょう。

- スチール、ステンレス
…すこし重い、頑丈
- アルミ
…頑丈ではないけど、軽い
- チタン
…軽くて錆びにくい
- カーボン
…とても軽く、しなって強風に強い
衝撃には弱く、破損しやすい

ポイント3. 開いてチェック



傘を選ぶときには、必ず一度開いてみましょう。主に確認すべきポイントは、差したときの大きさ、開閉がスムーズか、仕立てがちゃんとしてあるかです。

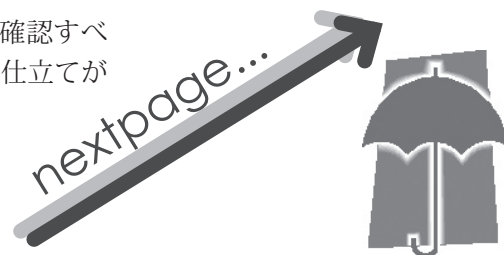

○差したときの大きさ

荷物や服が濡れないよう少し大きめのものを選ぶようにするのがオススメです。

○開閉はスムーズか

開閉を確かめるときは、差した時にガタつきがないのかもチェックします。また、露先(骨の先端部分)がしっかり取り付けられているか調べましょう。



その他ポイント

色やデザインも大事なポイントです。自分のいつものファッションに合っているか、鏡のあるところで差してみるとよいでしょう。雨の日は気分が暗くなりがちなので、明るい色もいいですね。



機能の面では、すごい傘も開発されているようです。撥水性にとっても優れた傘や、風を受け流す形をしていて、台風などの強風時にも壊れない傘があるそうです。比較のお手頃なものでは、たたむと15cm(ペン1本分!)になる折りたたみ傘がオススメです。



○傘の手入れ

最後は、傘を長く愛用するためのテクニックです。

傘は濡れたままにしておくと、内側に湿気がたまりさびの原因になります。水滴を拭いたり、陰干ししてから保管してください。保管する時も、直射日光下では色あせすることがあるので注意しましょう。

布製の生地のお多くは、フッ素樹脂によって撥水加工されていますが、それでも長く使うと水を弾かなくなる事があります。

そんな場合は、ドライヤーで温風をかけて乾燥させてみましょう。フッ素の撥水性は、樹脂の毛が生地表面に整然と並んでいる時に発揮されます。温風をあてることで、寝てしまった樹脂の毛を起き上がらせて撥水性を取り戻すことができます。その上に市販の防水スプレーをかけておけば、さらに雨粒を弾きやすくなり効果も長持ちします。

○仕立てはちゃんとしてあるか

ミシン目の細かさを見てみましょう。細かく多いほど丁寧な仕立てをした傘です。

○他にも…

糸の色が布の生地とちゃんと同じであるかを見れば、傘の製造者がいい業者であるか分かるとも言われます。



●JUPAマークとは

傘の品質を保証するものとして、JUPA(日本洋傘振興協議会)マークというものがあります。生地の織り込み密度の高さを『打ち込み』という基準で表しますが、この数が多いほど生地の型崩れが少なく、防水性も優れていると言われています。

JUPAマークのシールが貼ってある傘は、最低基準以上の打ち込みの生地を使っています。ただ、貼ってなくても打ち込みがいい生地の傘はあるので、一つの目安として覚えておいてください。



<参考URL> 博多の傘屋 傘物語 <http://www.hakata-kasaya.co.jp/umbrella.html>

傘Diary <http://www.kasadiary.com/>

かしいモノ選び情報 モノガイド <http://www.monoguide.com/index.html>

文責:こじしん

「晴遊雨想(せいゆううそう)」→晴れの日はもちろんデー…うっうん! とにかく遊びに出かけます♪雨の日も色々物思いにふけったりですかね〜。そおいえば昔好きだった人とは会う度いつも雨でした(@^^@) ♪ (ゆっきー)

ケッタマシーンで行く！ ぶらり名古屋巡りの旅 ☆

←名古屋市の市章

こんにちは！下宿生ゆっきーです☆新生のみなさんは名大や名古屋での生活になれましたか？さて、下宿生の方はそろそろ名駅とか栄以外のスポットについてもわかってきた頃ではないでしょうか。でも名古屋の地下鉄って高くないですか？名大と名駅を往復すると定食を一食我慢しなきゃならないし…（笑）なら移動費タダの自転車＝ケッタマシーン（※名古屋弁）でどこまでも移動すればいいじゃないか！ということでどこへ行くにも基本自転車の筆者が、名古屋を自転車で楽しむためのコツをお教えしましょう☆

推奨装備

- お金** 何をするにも、金は要る。
- 携帯電話** まあ出掛けるなら持たない人はいないか(^-^)
- 地図** 迷ったらまずこれを参照。読める男はモテると信じた。
- デジカメ** 風景だけでなく、途中で食べるご飯やおやつも撮っちゃおう♪
- 日焼け止め** 油断していると地味に日焼けする恐れ大。

学生生活110番会員証(入会している場合)

パンクした場合などは連絡してみよう。何とかしてもらえるかも！

心構え & アドバイス

タイヤの空気は充分入れておく

自転車での自由気ままな旅を邪魔する最大の脅威がパンクだ。未然に防ぐため長旅の際はよく空気を入れておこう。

自転車屋の位置を確認しながら進む

パンクしてしまった場合に修理してもらえるよう、途中で自転車屋があったらチェックしながら進もう。ショッピングモールなどにも入っていることが多いから覚えておこう。

交差点名をチェックする

大きめの交差点を通過する際は名前をチェックしておこう。地図や案内を見る時に重要な目安になる。

バス停をチェックする

近くのバス停やバス停にある路線図・地図などを調べれば、迷っても自分の向かっている先がわかる。逆走しているのに気付かないこともあるので不安だったら見てみよう。

～愛機・グリーンデスティニーとの出逢い～

名古屋に引っ越して来たその日に、近所の自転車店へ向かった筆者。そこで目の合った濃緑の機体に試しに跨った時、筆者は「俺はコイツと走るために名古屋に来た…」と運命にも似たものを感じたのである。それ以来、幾多の道を踏破し、名古屋市をも飛び出し各地を共に駆け抜けてきた。市内全区の自転車制覇も完了済みである。



↑筆者とグリーンデスティニーの勇姿

◆グリーンデスティニー性能諸元◆

- ・サイズ：確か27インチ
- ・ギア：三段変速
- ・最大速力：名大からパルコまで20分
- ・最大航続距離：35km
- ・登坂能力：南山大学裏の坂道の角度くらい

…それでは早速、ケッタの旅へGO!! →

難易度：Normal…意外と行けるもんだね

☆ 栄 (中区) ☆

・**所要時間**：名大から 25 分

・**ルート**：鏡池通をひたすら西へ直進。右手に**イオン千種SC**(ショッピングセンター)を見つつ更に直進。すると右手に久屋大通公園と矢場町駅が見えてくる。【若宮大通久屋】で右折すれば久屋大通に沿って栄駅まで行ける。【若宮大通久屋】で右折せず、次の【矢場町】で右折して大津通沿いに進んでも栄の中心街に着く。

・**コメント**：言うまでもなく名古屋一の繁華街。特に流行に敏感な大学生はパルコやラシックで散財しないよう注意。**オアシス 21** など新しく都会っぽいスポットもありデートにはもってこい(っていうか栄くらいしか遊ぶ場所がない)。自転車なら**大須**へも行きやすい(栄駅から 10 分、矢場町駅からなら 5 分弱)。

※筆者注

- ・「所要時間」とは、筆者がこれまでの自転車移動で記録した名大からの最速タイム(最短所要時間)である。
- ・【カッコ内】は交差点名を表す。
- ・文章の背後のマークは各区の区章である。



↑栄。オアシス 21 の屋上からの眺め

☆ イオンナゴヤドーム前 S C (東区) ☆

・**所要時間**：名大から 25 分

・**ルート**：鏡池通を西へ真っ直ぐ。【日進通 4】で丸山通りへ。【大久手】で右折し【今池】を通過してからもずっとまっすぐ。右手にある。

・**コメント**：何でも揃うショッピングセンター。筆者もよく出没する。食べるところも多いのでかなり時間をつぶせるスポット！**大幸キャンパス**からとても近いので医学部保健学科生のご用達。ここでバイトをしている学生も多い。



↑イオンナゴヤドーム前 SC



☆ 金山 (中区) ☆

・**所要時間**：名大から 30 分

・**ルート**：鏡池通を西へ進み、【田代本通 3】で左折。川原通をしばらく直進する。【檀溪通 4】で右折したら八熊通をひたすら直進。左手に**イオン熱田**を見ながら(※見えるのは駐車場)さらに直進し、【沢上】で右折すると金山駅に着く。

・**コメント**：遊べるスポットがあまりないため、正直遊びたいなら自転車で行く意味はあまりない。複合商業施設**アスナル金山**をはじめ駅付近には飲食店が多い。南口にある**ポストン美術館**は名大生はタダで入れる。少し北西に向かうと**尾頭橋駅**付近にドンキがある。



↑【檀溪通 4】。ここで右折
金山駅南口の様子↓



難易度：Hard…行ったはいいが帰りが憂鬱!?

名駅のツインタワー↓



☆ 名駅（中村区） ☆

・**所要時間**：名大から 30 分強

・**ルート**：【矢場町】までは栄と同じ。そこで右折せず直進。仮装行列でおなじみの白川公園右手に見つ【若宮北】で右折。しばらく直進し【日銀前】で左折した後、さらに直進を続けると前方に名駅周辺の高層ビル群が見えてくる。

・**コメント**：男子学生の場合は意外と買い物するスポットもないので名駅に来るのは飲み会が多くなると思われる＝自転車では来られない（泣）。ただミッドランドスクエアシネマや 109 シネマズ名古屋があるので来る価値はアリ。実際筆者は1年時のある夜、無性に映画を見たくなり、レイトショーを見に行ったことがある。



↑【大津橋】。ここを直進
名古屋城入口。自転車での限界入場点↓



☆ 名古屋城（中区） ☆

・**所要時間**：名大から 35 分

・**ルート**：栄までは先述の通り。【矢場町】で右折して大津通を道なりにひたすら北上する（休日は人の通りが多いので注意）。三越や観覧車で有名なサンシャイン栄を通過後、そのまま【大津橋】で直進するとすぐ右手にお城のような愛知県庁が見える。市役所駅を過ぎればすぐ左手に広がるのが名古屋城。

・**コメント**：筆者は入試の前日に観光だけでなく、入学式でここに来るなど何かと思い出深いスポット。ちなみに【大津橋】で左折し直進を続けると【新御園橋】に着くが、そこを右折すると裁判所（1年時の夏休みの課題で筆者も来た）や愛知県図書館がある。

☆ 熱田神宮（熱田区） ☆

・**所要時間**：名大から 40 分

・**ルート**：鏡池通→川原通→八熊通、までは金山までのルートと同じ。ただし八熊通の途中の【高辻】で左折する。その後【堀田通5】で右折、道なりに進んで JR 熱田駅を越えると左手に見える。

・**コメント**：歴史と伝統ある神社。織田信長も桶狭間の合戦を前に参拝したと言われている。地下鉄など公共交通機関からのアクセスが良く、正月は初詣客で大変賑わう（筆者も今年の1月1日に参拝した）。境内にはニワトリも生息している。



↑東門。拝殿は改修中のため撮影できず

難易度：Extreme…自転車で行く必要があるのか!?

☆ 名古屋港水族館（港区） ☆

・**所要時間**：名大から 60 分

・**ルート**：とりあえず金山までは先述の通り。ただし【沢上】で右折せず直進する。八熊通をしばらく進み、【八熊通】で左折。そのまま建設中の高速道路下を道なりに進むと地下鉄名港線に沿う形で名古屋港駅まで行ける。駅に着けば前方右手に見える船などとともに水族館がある。

・**コメント**：ご存じデートスポットの定番。クリスマスシーズンはカップルで周辺一帯が大混雑する。イタリア村が閉鎖してからシャチのクーちゃんのショーにかけられる期待は大きかったが…亡くなってしまった（涙）。自転車で行っても達成感はあるができることは少ない（一人で水族館に入館できる度胸があるなら話は別）。



【八熊通】。ここで左折↑
↓名古屋港水族館



【八事】。UFJ 銀行前で左折↑
↓イオン大高 SC



☆ イオン大高 S C（緑区） ☆

・**所要時間**：名大から 60 分

・**ルート**：名大前の山手通沿いに南下し、【八事】の UFJ 銀行前で左折、しばらく坂道を下る。【新島田橋西】で左斜め前方に進み、橋を渡る。次の信号である【島田】で右折後、しばらく直進すると【野並】に着くが、そのままひたすら直進を続ける。1号線を越えてから2つ目の信号【下汐田】で左折する。道が狭いが線路沿いに道なりに進み、【大平戸】で右折する。そのまま直進し最初の信号で左折した後に左手に見えてくる。

・**コメント**：市内最大のショッピングモールだったが、4/21 にオープンした西区の mozo ワンダーシティ（イオン上小田井）にその座を奪われた。しかし JR 南大高駅から直結しており、名鉄鳴海駅から無料バスが出ているなど公共交通機関からのアクセスは良い。個人的には幸楽苑のラーメンとマーベラスクリームのアイスが好き。

いかがでしたか？全部“ケッタ”で巡ることができたらアナタも名古屋についてかな〜り詳しくなれること請け合いです!!名古屋は本当に道が広くて整備されているところが多いので、サイクリングにはもってこいです♪ただ、紹介したルートの中にも道が狭かったり車の通りが多かったりして危ない場所もあるので、くれぐれも安全運転を心がけて下さいね。皆さんが楽しく自転車の旅を満喫してくれるのを心から願っております☆

参考 URL：名古屋市公式ウェブサイト <http://www.city.nagoya.jp/>

文責：ゆっきー

なかなか個性的な回答がおおかったですね☆みなさんも自分の晴○雨○を考えてみてください。雨の日が楽しくなるかもしれませんよ？続いてはもう何人が名前が出ていますが、新学生委員紹介です。（編集部）

Me ~ dia 20周年記念 連続特別企画 プレイバック特集記事

このプレイバック特集記事のページではMe~dia創刊20周年を記念し、過去Me~diaに掲載した記事を再編集して掲載しています。また、再掲載して欲しい記事のリクエストがあればアンケートに記入してください。

Me~dia100号(2005年5月27日発行)掲載



○セントレアって？

2005年2月17日に中部国際空港(セントレア)が開港しました。開港直後には、多くの人が空港の様子を一目見ようと殺到しました。中部国際空港は、24時間利用可能な空港で、国内・国際の乗り継ぎも便利になっています。空港の規模も、成田空港、関西国際空港に次いで、国内3番目です。最近では、国際化が進み、国境を越えて人が行き来する時代になっ

ています。だから、長期休暇を利用し、海外旅行に行く人も増えています。皆さんの中にも夏休みなどを利用し、海外旅行に行こうかな、と思っている人もいるでしょう。せっかく愛知県内に大きな国際空港ができたわけですし、セントレアを利用して海外旅行に行ってみてはどうですか？



△中部国際空港(上空)

○外国に行くために



海外旅行に行くときには、現地の通貨、宿泊用の荷物、地図、ガイドブック、会話集などといったアイテムをもっていくと思います。その中でも特に重要なアイテムは、**パスポート、ビザ、航空チケット**です(ただし、国によってはビザが不要なところもあります)。また、学生なら

ば、国際学生証も海外旅行先では重宝します。では、海外旅行に行くときの重要アイテム「パスポート」、「ビザ」、「航空チケット」、便利なアイテム「国際学生証」はどのように準備するのでしょうか？

その1:海外旅行に行くときの重要アイテム「パスポート」

海外旅行をするときに、まず準備しなければならないのが、パスポート(旅券)。パスポートがなければ、世界中のどんな国にも入国することができません。それだけでなく、日本から出国することもできません。またパスポートは、海外で身分証明書の役割を果たします。海外旅行に行

くとき、パスポートは自分の名前・国籍・年齢などを証明できる唯一の手段です。飛行機の予約をする際にもパスポート番号が必要とされます。とにかくパスポートがなければ海外旅行は始まりません。次項にパスポートの取得に必要なものとパスポート取得の手順を載せます。



△パスポート

PLAYBACK PLAYBACK PLAYBACK PLAYBACK PLAYBACK PLAYBACK PLAYBACK PLAYBACK PLAYBACK PLAYBACK

パスポートの申請に必要なもの

- ①一般旅券発給申請書1通(各都道府県旅券課または旅行会社で入手をする)
- ②戸籍抄(謄)本1通(発行後6ヶ月以内のもの)
- ③住民票1通(発行後6ヶ月以内のもので、本籍地の入ったもの)
- ④写真1枚(6ヶ月以内に撮影したもの)
- ⑤官製はがき1枚
- ⑥身元確認のための書類
- ⑦印鑑(認印で可、ゴム印は不可)
- ⑧以前取得した旅券(以前、海外旅行に行った人のみ)

パスポート取得の手順

- ①パスポート申請に必要なものをそろえて、住民登録をしてある各都道府県の旅券課へ提出する。
※住所が県外でも、県内に在住していれば、県内でパスポートを申請することができます。
- ②手続きを済ませ、旅券引換書を受け取る。
- ③旅券交付日が明記された、はがきが郵送される。
- ④申請者本人が、はがきで指定された交付日に申請した旅券課の窓口で受領する。

その2:海外旅行に行くときの重要アイテム「ビザ」

外国に入国するときは、パスポートだけでは不十分な場合があります。ビザ(査証)は、渡航先の国が自国への入国を認める許可証です。ビザは、その人が入国する際に、危険な人物ではなく正当な理由があって入国するということの証明証になります。しかし最近では、観光での短期滞在ならビザは不要で、パスポートだけで入国できる国も増えています。

ただし、国の政治状況などによってビザが必要になる場合もあるので、ビザを取得する前にビザが必要かどうかを確認する必要があります。以下にビザの取得に必要なものとビザの取得の手順を載せます。

ビザ△

ビザ(査証)取得に必要なもの

- ①査証申請書(ビザフォーム)
- ②パスポート
- ③写真1枚(国ごとの決められたサイズ)
- ④査証料(ビザフィー)
- ⑤その他に往復の航空券・乗船券、予防接種証明書、渡航費用の支払能力を証明する書類などを要求される場合もある。

ビザ(査証)取得の手順

- ①ビザ申請に必要なものをそろえて、大使館・領事館へ提出する。
- ②国によって発給までに時間の差はあるが、即日～1週間程度で発給される。
※ビザの申請は旅行会社に依頼してもできるが、手数料が必要です。

その3:海外旅行に行くときの重要アイテム「航空チケット」

海外旅行に行くとき、ほとんどの人は飛行機を利用して行くことになります。飛行機に乗るときは、航空チケットが必要です。ですから、海外旅

行に行く前に航空チケットを入手しておく必要があります。そのため、以下に2通りの航空券の購入方法を載せます。

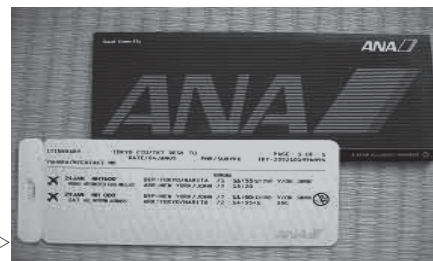

航空券 ▶

～その1～旅行代理店で購入する場合

- ①旅行代理店の航空券購入窓口で指定用紙に記入する。
- ②用紙を窓口に出し、eチケット(注)の発行をしてもらう。



～その2～インターネットで購入する場合

- ①各航空会社のホームページへアクセスします。
- ②予約のページから、予約を完了します。
- ③航空券を購入します。

③でチケットレス予約をした場合
出発日に空港で、自動チェックイン機で購入します。
※予約したときのクレジットカードが必要です。

※購入方法は、「旅行代理店で購入の場合」と同じです。
指定日を過ぎると予約が取り消されるので注意しましょう！

注:Eチケットの特徴

航空券を受け取る手間がいりません。スマートeチケットで購入すれば、航空券を受け取る必要はありません。メールなどでeチケットご利用の控えをお送りしますので、当日はそれを持って空港へお越しください。お客様控えはWEB上から何度でも印刷できます。そして、WEBなら、24時間いつでも購入できます。

座席指定もでき、ご購入と同時に、画面でシートマップを見ながらご希望の座席を指定することができます。

※一定の期間内に発見しないと失効する場合があります。また、キャンセル料が発生する場合があります。

その4:海外旅行に行くときの便利なアイテム「国際学生証」

新しく中部国際空港ができたことで、以前にも増して海外旅行に行きやすくなりました。長期休暇中の旅行や卒業旅行などで学生が海外旅行

に行くことも多くなりそうです。そこで、海外旅行に行く際に携帯しておく便利なアイテムを1つ紹介します。



国際学生証(通称:ISICカード)とは?

ISICカードは国際的に統一された学生身分証明証であり、日本の学生証のかわりとして世界各国で通用し

ます。毎年世界106か国で450万枚以上発行されています。

△国際学生証

国際学生証をもつメリット

①国際的に通用する学生証になる。

※いざという時に提示を求められる身分証明書。ホテルにパスポートを預けていた場合、国際学生証を持っていると大変便利です。

②世界106か国で、史跡・博物館・美術館などの学割利用ができる。

※ヨーロッパのミュージアムや交通機関では学割のあるところが多いです。だから、多に利用価値があります。

③世界106か国でHELP LINEを利用できる。

※ISICのカードホルダーは、日本国内あるいは海外で以下のようなサービスを24時間、年中無休で受けることができます。

<提供されるサービス>

- ①滞在する国・地域・病院等の案内
- ②滞在する国での紛争等を取り扱うための適当な弁護士の案内

○セントレアへのアクセス方法

以下に中部国際空港までのアクセス方法を掲載します。

○車

名古屋都心から名古屋高速道路～知多半島道路～セントレアライン(知多横断道路・中部国際空港連絡道路)を利用して約40分でアクセス可能。60km圏内の主要都市から概ね1時間。

○鉄道

名古屋鉄道を利用し、名鉄名古屋駅から中部国際空港駅まで最短28分でアクセス可能。

○船

三重県津新港から空港島へ高速船で約40分、鳥羽港から常滑港(空港対岸部:りんくう町)へフェリーでは約1時間40分でアクセス可能。



どうでしたか。海外旅行に行くときに重要なパスポート、ビザ、航空チケットの準備の仕方、海外旅行のときに便利な国際学生証について分かってもらえましたか？現地の通貨、宿泊用の荷物、地図、ガイドブック、会話集などのアイテムも必要ですが、それ以上にパスポート、ビザ、航空チケット、国際学生証は重要です。皆さんも海外旅行に行くときは、パスポート、ビザ、航空券、国際学生証のことをしっかりと頭に入れておいて下さい。

文責:りじゅ 加筆・修正:ぶちよー

国際学生証を入手する際に必要なもの

①学生証のコピーまたは在学証明書

(発行日より3ヶ月以内の原本)

②写真1枚(縦3.5×横3cm)

※写真の裏に氏名を記入すること

③所定の申し込み用紙

④発行手数料1,430円

(郵送で申し込む場合は、郵便振替・郵便為替・切手のいずれかで、送料込の手数料1,700円分が必要です。)

問い合わせ先

南部旅行・サービスセンター (TEL.052-781-9818)

北部旅行センター (TEL.052-781-1249)

申込方法

上記店舗へ直接提出して申し込みます。名古屋大学生協では、証明写真と学生証のコピーを添えて申し込めば、3日後に発行できます。



た組通信

vol.4

こんにちは、た組通信です。4回目となった今回は、どういうときに給付が受けられるのか、生命共済について紹介します。共済には生命共済と火災共済がありますが、対応する保障が異なるので火災共済については別の機会に書こうと思います。給付を受けた方の声では、スポーツ事故を2件あげました。

●給付を受けられる状況～生命共済～●

生命共済の保障内容は、病気で給付を受ける場合と事故やケガで給付を受ける場合で異なります。病気と事故の場合で分けてチェック表をつくってみました。病気や事故になって困ったときにもチェックしてみてください。



□給付対象チェック

病気の場合



質問A 病気で、入院しましたか？

- Yes→給付を受けられます。
- No→質問Bに進んで下さい。
- ※入院は1日目から200日目まで保障されます。



質問B 通院で手術を受けましたか？

- Yes→手術分の給付を受けられます。
- No→ごめんなさい。
給付対象には当てはまりません。
- ※手術は1回につき給付されます。
対象にならない手術もあるので注意！

事故やケガの場合



質問α 事故やケガで、入院や手術をしましたか？

- Yes→給付を受けられます。
- No→質問βに進んで下さい。
- ※入院は1日目から200日目まで保障されます。



質問β 5日以上、通院しましたか？

- Yes→給付を受けられます。
- No→質問γに進んで下さい。
- ※通院のみの日数or入院と通院を合わせた日数が5日以上の場合、1日目から90日目まで保障されます。



質問γ ギプスなどの固定器具を使用しましたか？

- Yes→給付を受けられます。
- No→ごめんなさい。
給付対象には当てはまりません。
- ※入院日を除いた固定期間2日を
通院1日とみなして保障されます。

※ここに記載してある項目はあくまで目安です。新旧共済、共済の型により保障金額は変わりますので注意してください。ここには書けませんが、生命共済には他にも後遺障害や、本人や扶養者が亡くなった場合に保障する制度もあるので、詳しくは組合員コーナーで確認して下さい。また、事例によっては共済金が給付されない可能性もあります。

●2009年3月の給付件数●

病气:入院15件	手術5件	病气事故合計金額 2,546,000円
事故:入院5件	手術4件	
通院・固定具	23件	

●昨年度の6月の主な給付事例●

去年の6月はやはり多いスポーツ事故に加え、黄色ブドウ球菌による食中毒の給付が多かったです。ただでさえ微生物の繁殖しやすい季節ですから、梅雨は食中毒に充分気を付けてください。

●給付を受けた方の声(ケガ)●

ハンドボールの試合で右肩関節脱臼

S.Sさん

入院9日間 × 6,000円
 + 通院40回 × 1,500円
 + 手術1回 × 50,000円
 + 固定具22日 × 1,500円 ÷ 2
 = **180,500円** (旧共済JP型)

事故の発生状況

試合でディフェンスをしていた時、相手の選手が自分のすぐ横に走り込んできて、止めにいった所ぶつかって右腕をもっていかれて、右肩関節を脱臼した。

事故を防ぐためにできたこと

肩に事故防止のためのテーピングを巻いていたら脱臼は防げたかもしれない。

共済金を送ってくれた全国の仲間に一言!

医療費が少しでも返ってくることで、怪我をして沈んだ気持ちが少し楽になります。本当に感謝しています。

●給付を受けた方の声(ケガ)●

アメフトの練習で右前十字靭帯損傷

H.Hさん



入院21日間 × 6,000円
 + 通院14回 × 1,500円
 + 手術1回 × 50,000円
 = **197,000円** (旧共済JP型)

事故の発生状況

実戦を想定した練習で、相手にブロックをしにいきました。その相手と横にスライドしていく感じに併走し、右足がつっぱった状態でヒットしてしまいました。その時、右膝で「バキッ」と嫌な音がしました。

右膝がずれる感じがあったので病院に行ったところ、右前十字靭帯損傷と診断されました。

こんなものがあると便利

激しいスポーツをするなら、冷蔵庫にアイスパックを入れておいて、何かあったらすぐに冷やせるようにできるといいと思う。

記事を読んでもっと知りたくなったことがあった人、給付の申請や共済への加入をしたい人は、**北部厚生会館2階の組合員コーナー**に行ってください。くどいようですが、共済で悩んだら**組合員コーナー**と覚えておくと安心ですよ! 組合員コーナーは平日の10:00 ~ 17:00に開いています。

文責:こじしん



4月6日 しんかんスタッフ履修相談会

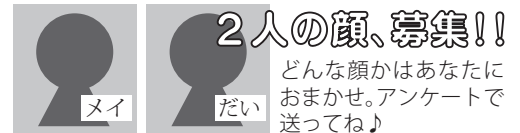

だい : みなさんはじめまして!!
 学生委員2年、だいです♪
 メイ : わたしはメイ。
 だい : 今月の「学生委員会だより」は、
 ぼくたち2人が担当します☆

Student Committee Calendar

SCカレンダー
 4月・5月

4月 2日 教科書販売等ガイダンス
 4月 7日 総代ガイダンス(医学科)
 4月 8日 総代ガイダンス
 4月17日 総代meeting#1

4月25日 SC体験会

5月 8日 総代meeting#2

5月 9日

Springセミナー

10日

5月29日

総代会

Media7月号で
 特集予定!!

活動報告

REPORTS
 ACTIVITY



写真:スタンプラリーチェックポイント@Books Fronte

全新生を対象に、「教科書販売等ガイダンス」を行いました。新入生のかたには、豊田講堂で教科書購入や生協に関する説明を聞いてもらったあと、5人前後のグループに分かれて各地区の生協店舗をまわるスタンプラリーをしてもらいました。このガイダンスで、新学期の教科書購入方法やそれぞれの生協店舗の様子や利用方法を知ってもらえたのではないのでしょうか。当日は、学生委員以外にもWillや学読班、新入生スタッフの力を借りてガイダンスを運営することができました。

だい : まずは、「等ガ」です♪
 当日はほとんどの新入生の子が参加してくれました☆
 メイ : でも、スライドのぐだぐだ感とスタンプラリーの行列はひどかったわね。
 だい : うっ……、それは来年の課題ですね…。
 メイ : ホント、学生委員だけだったらどうなったことかしら。
 だい : 当日お手伝いしてくれたスタッフのみなさん、ありがとうございました!!

2009年度総代meeting#1は、「総代セミナー」と題して4月17日に南部食堂にて行いました。ここでは、各クラスの総代・副総代さんに集まってもらい、みんなで夕食を食べながら総代会についての説明や各SS・生活班ごとの交流を行いました。

また、5月8日の総代meeting#2では、Co-op100円菓子の試食をしてランキングを作りました。この結果は、北部・南部購買に掲示されているので、ぜひご覧ください。



総代meeting#1 & #2



写真:(右)「総代セミナー」@南部食堂
(左)Co-op菓子試食の様子
(下)1位を選んで、おすすめコメントを書いています



メイ : いつも思うんだけど、総代のひとたちって何やってるのかわからないのよね。私みたいな一般人には。
だい : はい。そんな人のために、今年度は「総代かわら版」で総代活動を紹介していきます!!今後配布していく予定なので、ぜひ読んでくださいっ♪

Springセミナー



写真:各班で話し合った意見を発表している様子

5月9日、10日の2日間、東海地区の学生委員が集まるSpringセミナーが開催されました。全体で200人以上が集まり、名大生協学生委員会からは、上級生3人、新入生4人が参加してきました。このセミナーでは「大学生協とは何か」や「生協の魅力」など、今後の活動のもとになる大切な理念を学ぶことができました。また、他大学の学生委員と交流を深める良い機会になりました。

参加者のコメント

私はSpringセミナーで、同じ班のメンバーと討論をする中で「生協の魅力」とは“人とのかかわり”があることだと考えました。今まで「安い」「便利」としか考えてこなかった生協を、自分を人間的に成長させてくれるものだとして再認識できました。今回知った生協の強み・魅力をもっと広め、今回できた他大学の友達とも協力していきたいと思います。

(文学部1年 奥田優奈)

学生委員会 TOPICS -Vol.01-

学生委員が増えました♪

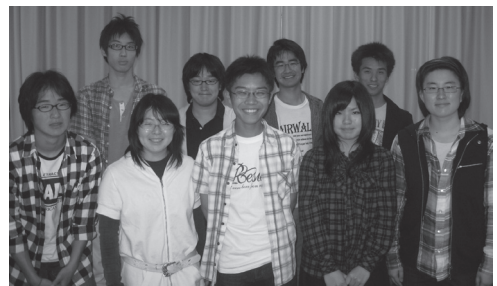

今年も学生委員会に新たなメンバーが仲間入りしました☆本格的な活動はまだですが、この9人の今後の活躍に期待です!!

**新メンバー
まだまだ募集中!!**

詳しくは
Web:<http://sc.coop.nagoya-u.ac.jp/>
Mail:student-c@coop.nagoya-u.ac.jp
までどうぞ☆

文責:ケンケン 協力:メイ、だい

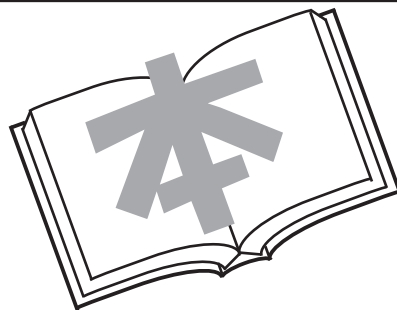

vol.22

ジメジメした梅雨がやってまいりました。雨の日は通学中に読むためにカバンに入れた本が濡れないようにするのが大変ですが、それでも持ち運び続けています。湿気にも耐えられるような工夫を色々考えたりしてこの季節を乗り切ろうと思います。

そんなわけでアメニモマケズに学読班がお送りします、学読本舗のお時間です！



本紹介ブログ、あります！

「学読班日誌」

<http://d.hatena.ne.jp/gakudokuhan/>

(PC・携帯どちらからでもアクセスできます)

学読班が運営している、本の紹介ブログがあります。班員みなさんでおすすめやレビューを書いて、たくさんの人に素敵な本を知ってもらおうと頑張っています！

閲覧はパソコンからも携帯からも行えますので、ぜひ覗いてみてくださいね♪

読書マラソンについて。

名大生協の書籍では「大学在学中に本を100冊読もう」を合い言葉に読書マラソンというイベントをしています。書籍のカウンターにエントリーカードを持って行ってエントリーしたら、本を読みましょう。読んだ本の感想をコメントカードに書いてポイントためていきます。たくさん読めばいいことがあるかも…？

詳しくは南部書籍の入口右手に置いてある『読書マラソンエントリーカード』をご覧ください☆

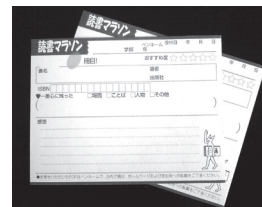

↑コメントカード

学読班の近況。

1年生総代の新メンバーも加わり、班会もにぎやかになりました。また新たなジャンルの本を紹介してくれる人たちもいて、去年はあまり出てこなかった評論や新書、ハードカバーのSFなどなどのおもしろそうな本がたくさん貸し出しされています。班員もお互いに興味をそそられたり触発されたりしながら、貸し出し用の本がどんどん増えていきそうで楽しみです！

もちろん班内で本を紹介するだけでなく、学生のみなさんに読書の良さを伝えられるよう頑張っていきます。目下のところは来月のMe~dia7と8時間耐久読書ですっ！

【予告】 8時間 耐久読書

学読班が毎年夏休みに行っている8時間耐久読書(通称:8耐)は、その名の通り8時間ずっと本を読んでみようというイベントです。昨年から班外の参加者を募集していて、新しい読書仲間も増えました！

今年も夏休みに実施する予定です。8耐に参加してみたいという方は、Me~dia7の続報をお待ちください☆普段と違った環境で、読書仲間と一緒にただただ読書というのも不思議で貴重な体験ですよ♪

学読的 活字中毒

◆6月のオススメ本◆

『夜は短し歩けよ乙女』 森見登美彦

角川文庫
定価 580円
ISBN: 978-4-04-387802-4



4月には舞台化した話題作!

学読班員オススメの本を紹介します。

みなさんも「ちょっとこれ読んでみて〜」とついつい人に薦めたくなる本があったら教えてくださいね。

夜の街を彼女が歩くと聞けば、トラブルに見舞われながらも追いつける。古本市で彼女が彷徨うと聞けば、代わりに探している本を手に入れるために天狗と対決する。学園祭で彼女がダルマと戯れていると聞けば――。

『黒髪の乙女』に恋した『先輩』はなるべく(いや、不自然なほど)彼女の目にとまるように心掛けるけれど、彼女からの反応はいつでも「先輩、奇遇ですねえ!」

そんな二人と個性豊かな登場人物が織りなす、奇想天外ラブ・ファンタジー。(2年 安井香織)

「時間とはなにか」という疑問は誰でも一度は考えたことがあるのではないのでしょうか。「時間論」では「なぜ時間は流れるか」や「時間の矢」についてわかりやすく説明されています。それをもとにしてタイムマシンを作る方法や相対性理論についても紹介されていて実に興味深いです。

文理問わず科学と不思議が好きなお人にはきっとピッタリな本だと思うので、一度読んでみてください。(3年 工藤文也)



『図解雑学 時間論』 二間瀬敏史

ナツメ社
定価 1,260円
ISBN: 978-4-8163-3055-1

Booksフロンテにて、6/11まで
図解雑学シリーズが
15%OFF!!

『空想科学読本7』 柳田理科雄

メディアファクトリー
定価 1,260円
ISBN: 978-4-8401-2750-9

Booksフロンテには、柳田理科雄先生直筆のサイン色紙がある。ファンの方は一度見て頂きたい。また、現在『空想科学読本7.5』を執筆中との情報を得ている。



空想科学の世界での出来事を科学的に検証してみようという、ある意味掟破りなシリーズの最新刊である。このシリーズを読んでおもしろおかしく感じる人もいれば、夢を打ち砕くような本だと感じる人もいるだろう。しかし、私は思うのだ。これは科学の世界(現実)と空想科学の世界(未来?)を結びつけようという真摯な姿勢が生んだ取り組みであり、夢の世界に一步でも近づこうという前向きな姿勢の現れであると。

(Booksフロンテ理工書担当 足立)

今回は小説以外の本も紹介してみました、いかがでしたか?
ぜひいろんなジャンルに挑戦してみてください♪

文責:学読班

世界の恵まれないこどもに寄付して、残ったお金で会社を設立します。(モアイ)
全額親に仕送り……なんてね。全部、生活費。下宿生の現実です。(イノピー)

Me~dia 伝言板

みなさんこんにちは！かなり蒸し暑くなってきましたね、毎度おなじみだいひょーです♪この初夏の時期はホタルやバラの花が見頃の様子です。みなさんもお暇があればお出かけしてみても？今回はたくさんの方の投稿があったので、選ぶのが大変でした!!嬉しい悲鳴です、感激です☆それでは今回もMe~dia 伝言板いってみましょー♪

ボツネタ復活企画!!

こんな投稿ありました。

たくさんの投稿ありがとうございました♪ちょっとだけ紹介させてもらうね☆

- 6月25日 ムツゴロウの日。動物を大切にする日。(ねぎま)
- 6/10の時の記念日を祝日化すればいい。(はしほ)
- ジューン・ブライドにちなんで「マザー・グースの日」!! (ファミリー)
- 「脱五月病の日」6/1 (元ちゃん)
- 「夏至の日」!! ついでに冬至も(笑)。(ハリポ)

日本は祝日を作りすぎではないですか？ (なつ)

そういえば世界各国の祝祭日って知らないなと思って少しだけ調べてみました。その日が休暇になるのか定かではありませんが、パッと見た感じ日本だけ飛び抜けて多いということはなかったです。フラ語選択の私としては、フランス人のバカンス(長期休暇)の長さを考えると、むしろ日本人ってやっぱり勤勉だなあと思いますね。

● Me~dia 伝言板 取り扱い説明書 ●

この伝言板は、投稿テーマに関する読者のみなさんからの投稿とそれに対する返答を、Me~diaを通じて交流するページです。



6月に祝日を!!

大学入ってから、名大祭休講ができたので、6月にも祝日がある気分です♪でも6月にも祝日欲しいな〜…。いっそのこと父の日を祝日に(笑) (こゆず)

そーですね、名大祭のおかげで休みがあるような気分になりますね♪

父の日を祝日にするというこの意見、素晴らしいです！子どもの日や敬老の日も休みなんだし、父の日・母の日も祝日になるべきかもしれませんね♪ただ、そこにはひとつだけ落とし穴が…父の日も母の日もともと日曜日なんです(笑)。



『雨で髪型が上手くいかないんで休ませてくれ』の日(梅雨の時期) (K)

湿気でくせ毛がクリクリして来るんですよ！共感者も多いはず！僕はヘアスプレーフル活用です♪



誕生日が6月なので祝日は特に欲しくありません。でも毎年

独りなので今年は誰かと一緒に過ごしたいなあ…。彼女募集中!!(切実) (青秋桜)

伝言板から始まる恋はあるのでしょうか？次号が楽しみですね☆



「カサの日」雨の時によく使われるので、カサを休ませる日を。

そして、カサ休み→外出れない→人も休みで!! (BR)

圧倒的に多かったのは「傘の日」でした。この「傘の日」、実は「日本洋傘振興協議会」が既に6月11日を記念日として制定していました！果たして祝日化はあるのでしょうか…？他にもユニークなものがあったので、右上にまとめてみました♪

梅雨の暇つぶし



9×9のマスに自分で数独を作って遊んでました。何というみじめな高校時代／(^o^)\
(青秋桜)

本人は自虐に走っていますが、数独で鍛えられた脳みそが名大合格の下地となっていたのかも…？僕なんて休み時間＝早弁の時間でしたから、高校時代に培われた食欲が仇となり、着々と〇ってきていますよ。



たまった映画やドラマを見まくる。

(けいた)

オススメの映画とかあれば聞きたいですね♪僕は「私の頭の中の消しゴム」で梅雨の降水量をはるかに上回りました(笑)。



深い水たまりにチャリで全力でつっこんで水しぶきをあげる。
(元ちゃん)

水たまりが真っ二つに割れる様はまさに爽快ですね☆あまり深い水たまりに突っ込むと靴とパンツの裾が甚大な被害を被りますよね？対策として恥を忍んで両足を高らかにかかげましょう♪



やはりカラオケでしょう!!梅雨のジメジメをふき飛ばせー!!
(ゆうこ)

個人的にベストアンサーだと思います!アップテンポな曲にノって、みんなで振り付けなんか真似ちゃえばすごく盛り上がりますしね♪が、ドンチャン騒ぎしすぎて部屋の温度・湿度は最高潮に…雨に濡れる以上に汗でべちゃべちゃになったことがあります(汗)。



睡眠!雨音が丁度いい子守歌になるんですよね。
(melon)

雨の子守歌なんて何だかステキですね☆ただ、眠りたいがための口実にも聞こえてしまうのも何だか不思議ですね★



あえて、長ぐつやカップ、カサで装備して外に歩く!雨の日セールとかやっているとこもあるし、意外におもしろいと思います!

(はしほ)

雨の日のお出かけも楽しいものですよね。さすがにどしゃ降りではキツイですが…。さてみなさん、ここでひとつだけ注意事項を。セールにのせられて買い物しすぎると大変ですよ!帰り道に傘を差さなければならぬことを忘れずに!

fin.

7月号の投稿のテーマ

あの人に会いたくて…

7月7日は七夕。織り姫と彦星が一年に一度しか会えないように、一生に一度で良いから会いたい!そんなあなたの憧れの人について教えてください♪

2号連続企画!!夏休み・夢と現実

7月号と10月号で、夏休みについてのテーマを打ち立てたいと思います。まず次号では夢編、夏休みにしたいこと・行きたいところなど大募集です!!!

たくさんの投稿で伝言板を盛り上げよう!

今回の×切は**6/19(金)**だよ♪

投稿の

本誌に挟まったアンケートの「伝言板への投稿」欄にコメントを記入し、×切までに出してください。アンケートの出し方については、3ページに詳しい説明が載っています。

やり方

文責(コメント):だいひよ

Me-dia Square

ここは前号のMe~diaのアンケートから作られるページ、つまりMe~dia読者のみなさんの声が集まる広場です。各記事の感想に対する編集部員の回答やイラスト、○○な記事No.1など、アンケートをフル活用してお送りします！

ゆうべのひとこえ

mini

持っク！名大生七つ道具

ホチキスの記事に大変共感（笑）いつもレポート提出時に持ちあわせず、その度買う為、家には大量のホチキスが…。
(ゆーかり)

→毎回買うんですか！それはたくさん
のホチキスが積み重なっていそうですね（笑）。ぜひこれからはふでばこに入れてください♪
(hime)

二つ折り 30cm 定規持ってます！完開きで使うことはメッタにありません。
(ぼん)

→ということは、半開きでは使うということでしょうか。あれ？ 30cmの意味は…？
(hime)

普通のクリアファイルをマトリョーシカ的に重ねると即席“仕切り付きクリアファイル”が完成します。n枚あれば(2n-1)種類のプリントを収容可能。
(T.M)

→私も以前そうしてました（笑）。紹介したクリアファイルには仕切りごとに段がついていて“即席”よりも取り出しやすいですよ〜。
(hime)

母の日に花束を…

手紙を送るのオススメです。1人暮らしの人は本当、手紙を書くといいと思います。メールとかより絶対喜ばれますよ!!
(はしほ)

→僕自身、手紙は送ったことがないのですが、年賀状とかでも送るとすごく喜ばれました!! 記事ではチョロツとしか書いてないですがかなりオススメですよね☆
(だいひょー)

いつもは近所の花屋でカーネーションを買って渡す…というふうだったのですが、手作りの夕食という記事に魅かれました。今年はそれをやってみようかと思います！
(ファミリー)

→いつもやっていたというだけでも素晴らしいと思いますよ☆僕は当時焼きそばとか簡単なのしか作れませんでした。頑張ってみるもんですね。嬉しそうな顔を見ると来年も何かやる！って気持ちになります♪
(だいひょー)

母の日がいつか書いてほしかったです。
(みつ)

→実は読者のみなさん自身に調べてもらおうという思惑が…ごめんなさい。僕も完成版が上がって来た時に気付きました（笑）もっと精進させていただきます！
(だいひょー)

野草を、食べよう

僕の友達にはリアルにトリカブトを間違って食べたことがあるヤツがいます。

※腹痛で済んだらしいです。(元ちゃん)
→うへえ、やっぱり誤食ってフツーにあり得るんですね…軽症で済んで良かったですね。
(ウナム)

ツクシを食べるとするのはよくありますよね。自分も食べたことがあります。次回があるとしたら、こんな野草も食べられるのか、というような意外な物に挑戦してほしいです。
(Mt.yama)

→「オオバコ」とか「ギシギシ」なんていうのも食べられるらしいですね。いつか食べたいと思います！
(ウナム)

ツクシを採って食べたことがあります。確かにハカマ取りが大変でした。2〜3年前「アレルギー抑制効果あり」とニュースで広まってからは近所のも取りつくされてしまい、なかなかお目にかかれなくなりました。
(ダニー・チュン)

→面倒ですけど、取らないと硬いですからね、ハカマ。それにしても「アレルギー抑制効果」ですか？初めて聞きました！
(ウナム)

プレイバック特集記事

食堂メニューあれんじレシピ

いつも同じメニューでそろそろ飽きてきた頃なので、ぜひチャレンジしたいです。続編期待してます！
(K)

→ぜひお試してください！あれんじレシピは考えるのも面白いので、自分オリジナルのを考えてみてもいいかもしれませんね。美味しいものができたらぜひ編集部まで送ってくださいね。

(ひっしい)

なるほど！でした。豚汁うどんとか、実際にやってみたいです。(みお)
とんじるうどん!? うまいですかね…。カップラーメンではたべたことありますけど。
(はらぺこゾンビ)

→豚汁うどんは意外といけますよ。もとは某コンビニで販売していたものを食べて、思いついたものなんです（笑）。うどん+汁物は何でもいけるので、色々試してみてくださいはどうか？

(ひっしい)

Me~dia 美術館



メディがおいしそうになりました♪
…あれ？耳は…？



かたつむりを飽きずにいつまでも眺
めていられそうです。



このメディは目玉オ○ジサイズなの
でしょうか。表情がいいですね。



メディがもっと多くの人に親しまれ
るよう、編集部も頑張ります！

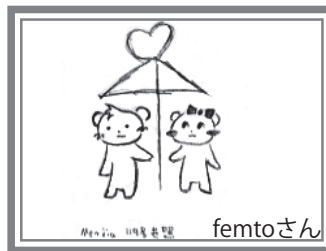

相合い傘に描かれているのは、数年
前のMe~dia表紙にいたあの子？



Me~dia4にも登場したお姉さん。
ショートヘアもいい感じです。

Me~dia4
は何点？

Me~dia4に点数をつけてもらいました！ 100点満点中、平均は…



82
点

ちなみに…
最高：120点
最低：60点

前号の NO.1

面白かった

Me-dia 伝言板 14pt

デザインがよかった

表紙 14pt

役に立った

Co-op Information 20pt

次回も読みたい

Co-op Information
Me-dia 伝言板 12pt

図書カード当選者

文学部	トムさん	理学部	甘党さん
法学部	四五郎さん	理学部	青秋桜さん
法学部	元ちゃんさん	理学部	Kさん
経済学部	みちこさん	医学部	うみさん
教育学部	ゆーかりさん	農学部	BRさん

当選おめでとうございます！
今後ともMe-diaをご愛読ください♪

◆Me~dia4アンケート回答者◆

ファミリーさん、獅子号さん、シードさん、みつさん、どけonズ1さん、甘党さん、ねぎまさん、SMLさん、ジャンバラヤさん、くまさん、ゆーかりさん、きのこさん、なつさん、はしほさん、パンツ君さん、青秋桜さん、Kさん、K.Hさん、ゆうこさん、ナカさん、うみさん、はらぺこゾンビさん、こゆずさん、femtoさん、四五郎さん、ハリボさん、ダニー・チュンさん、夢見人さん、みちこさん、T.Mさん、トムさん、ダグラスさん、K.Yさん、みおさん、元ちゃんさん、Mt.yamaさん、おさとさん、melonさん、T美さん、BRさん、ぼんさん、けいたさん 計42人

今月号のアンケート締切は6月19日です。奮ってご応募ください☆

編集：hime

The editor's notes

編集後記



こんにちは。正式に編集長に就任したぶちよーです。1年生も新しく入ってきたという

ことで、Me~diaに新しい風を吹かせていきたいと思ひます。具体的にはいくつか改善策を考へていますが、次回以降明らかになると思われまひます。話は変わって最近暑いですね。去年買った扇子を家で探したのですがみつかりません……また買ひに行こう。(ぶちよー)



GWに、ひっしー&ウナム先輩と男三人(?)でナガシマスパーランドへ行ってきました!しかし今年のGWはあいにくの土砂降り…。スチールドラ○ンもホ○イトサイクロンも雨で運行停止で、ほぼすべてのアトラクションが動かないという有様!入った頃は降ってなかつたからパスポート買ったのに…。でも池につっこみ乗り物とか、急上昇する乗り物は運行してくれました!雨足が強くなり客が減っていく中、パスポートがあるのをいいことに延々と同じ乗り物に乗り続け閉園まで遊びまひましたよ。びしょ濡れにはなつたけど、こういう楽しみ方もいいかもね!(こじしん)



GWの思い出は大須散策と大掃除だけなhimeです、こんにちは。『MediaSquare』を担当しました。Me~dia4にはたくさんのおたよりが来て、楽しいものもたくさんあつたのに採用しきれなくて残念でした…。まだまだアンケートを活用しきれれていないので、「普通のおたより」のコーナーなんかも作りたいですね。Me~dia7ではもっと楽しい広場にしたいと思ひますので、Squareでやってほしいことがあつたらアンケートでぜひどうぞ♪(hime)



ど〜も♪草食系どころか断食系男子のゆっきーです(爆)今回は名古屋巡り記事を担当しました☆載せた場所はホントに全部チャリで回つてきましたよ!…まあそれがGW唯一の思い出ですかね(泣)ああ、地元高崎が恋しい…。さて、最近就職と婚活に興味津々なんです、その関係で遂に黒髪ショートにすることになりました。いよいよ進路について考えなきゃいけない時期なので、身も心も(真)真面目に頑張ります!並行して自分磨きも進めて今から「良い旦那」の素養を身につけていかないと♪非長髪・非茶髪の新しゆっきーをよろしくお願ひします☆(ゆっきー)



1年で身長が1.1cmも伸びました!!やっほい♪ケンケンです。さて、『学生委員会だより』ですが、今回は「メイ&だい」にお手伝ひしてもらいました☆ホントは2人で勝手にやってもらおうかなあ、とも思つてたんですが…ちょっと出番が少なかつたですね(^_^;もしまた機会があれば、次はもっと喋つてもらおう。ちなみに。わたしは次号で編集長の言う「改善策」の一つを担当するかも知れません。そちらも…まあ期待はしない程度に…待つててください。(ケンケン)



Co-op Informationを担当したウナムです。今回のページした、「晴○雨○」はなかなか凶悪でした。どう凶悪かというと、バリエーションが思いつかない。最終的にはかなりバラエティに富んだものがそろいましたが、途中まではみんな通学のことばかり(汗)。たかがページ下、されどページ下。実は隔々まで編集員の苦勞が詰まっているんですヨ。…いやもっと書きやすいネタを選べよ!というつっこみがどこからか…(ウナム)

Information

お知らせ

Me~dia4のアンケート締め切りは、

6月19日(必着)です。

読者の皆様のご意見をスタッフ一同心からお待ちしております。

次号Me~dia6は7月6日発行予定です。お楽しみに!!

Editorial Staff

編集部員

小島慎之介	横井宏太
鈴木謙児	安井香織
服部良太	松澤克哉
野田桃太郎	菱沼貴之
古谷吉宏	山川健司
井上和俊	大野万里愛
奥田優奈	中根夕季
中川 拓	百相義大
小川 翔	大堀健人

Colophon

おくづけ

Me~dia6 (#124)
2009年6月1日発行
発行 名大生協理事会
編集 名大生協学生委員会

Tel 052-781-5195[直通]
Mail me-dia@sc.coop.nagoya-u.ac.jp
印刷 名大生協印刷部

表紙,裏表紙:ひっしー

夏休みに計画している旅の資金にします。往復の飛行機代が約5万円、あとは宿代で5千円×2日。さて、金はどこから降つて来るやら…。(momo)

今回はこれで終了です!ではまた来月発行のMe~diaにてお会いしまひよ〜。またね〜☆(編集部)

Me ~ dia

6月号



特報

南部食堂改築
中央食堂跡地、新食堂

南部食堂 7月より全面改築へ

昭和44年よだが屋)が7月より改築工事のため取り壊されます。このため、6月19日をもって南部食堂を閉店させていただきます。ご迷惑をおかけしますが、ご理解とご協力をお願いします。

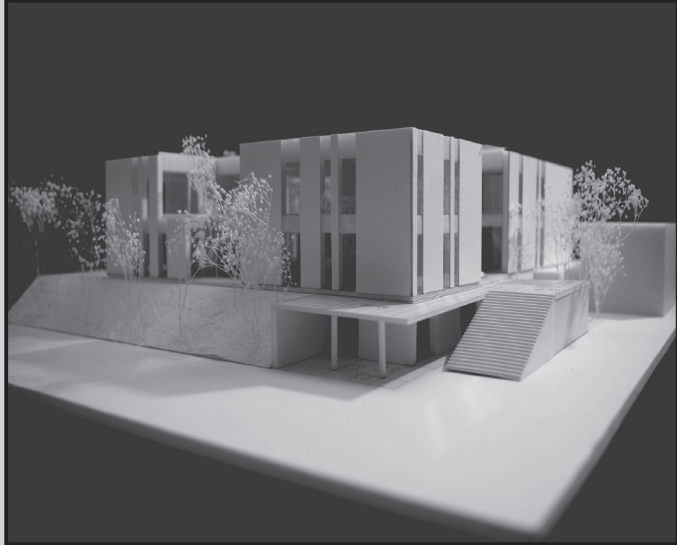

新南部食堂の建設イメージ図。約500席の2階建て



新南部食堂は、来春にオープンする予定です。

中央食堂跡地に新生協食堂 OPEN !

名称は 近日中に決定!

昨年の9月に閉店した中央食堂の跡地に、新しい生協の食堂がオープンします。名称は、この店舗は、井・ラーメンを中心とした約100席の食堂で、営業開始は6月22日を予定しています。



新食堂のイメージ

名大生協ニュース『Me ~ dia』は、名大生協・学生委員会・総代生協委員の活動をみなさんに伝えるフリーマガジン(無料配布誌)です。生活の知恵、生協の活用法の紹介を通じて組合員のみなさんによりよい大学生活を提案します。みなさんの意見を反映させ、より名大生の生活に密着した内容にしていいため、本誌アンケートにご協力をお願いします。みなさんのご意見、ご感想をお待ちしております。

Me ~ dia編集部 名大生協学生委員会